

国寿安保裕安混合型证券投资基金  
2023 年中期报告

2023 年 6 月 30 日

基金管理人：国寿安保基金管理有限公司

基金托管人：中国银行股份有限公司

送出日期：2023 年 8 月 31 日

## § 1 重要提示及目录

### 1.1 重要提示

基金管理人的董事会、董事保证本报告所载资料不存在虚假记载、误导性陈述或重大遗漏，并对其内容的真实性、准确性和完整性承担个别及连带的法律责任。本中期报告已经三分之二以上独立董事签字同意，并由董事长签发。

基金托管人中国银行股份有限公司根据本基金合同规定，于 2023 年 08 月 30 日复核了本报告中的财务指标、净值表现、利润分配情况、财务会计报告、投资组合报告等内容，保证复核内容不存在虚假记载、误导性陈述或者重大遗漏。

基金管理人承诺以诚实信用、勤勉尽责的原则管理和运用基金资产，但不保证基金一定盈利。

基金的过往业绩并不代表其未来表现。投资有风险，投资者在作出投资决策前应仔细阅读本基金的招募说明书及其更新。

本报告中财务资料未经审计。

本报告期自 2023 年 01 月 01 日起至 06 月 30 日止。

## 1.2 目录

<b>§ 1 重要提示及目录</b>	<b>2</b>
1.1 重要提示	2
1.2 目录	3
<b>§ 2 基金简介</b>	<b>5</b>
2.1 基金基本情况	5
2.2 基金产品说明	5
2.3 基金管理人和基金托管人	5
2.4 信息披露方式	6
2.5 其他相关资料	6
<b>§ 3 主要财务指标和基金净值表现</b>	<b>6</b>
3.1 主要会计数据和财务指标	6
3.2 基金净值表现	6
3.3 其他指标	8
<b>§ 4 管理人报告</b>	<b>8</b>
4.1 基金管理人及基金经理情况	8
4.2 管理人对报告期内本基金运作合规守信情况的说明	9
4.3 管理人对报告期内公平交易情况的专项说明	9
4.4 管理人对报告期内基金的投资策略和业绩表现的说明	9
4.5 管理人对宏观经济、证券市场及行业走势的简要展望	10
4.6 管理人对报告期内基金估值程序等事项的说明	10
4.7 管理人对报告期内基金利润分配情况的说明	11
4.8 报告期内管理人对本基金持有人数或基金资产净值预警情形的说明	11
<b>§ 5 托管人报告</b>	<b>11</b>
5.1 报告期内本基金托管人合规守信情况声明	11
5.2 托管人对报告期内本基金投资运作合规守信、净值计算、利润分配等情况的说明	11
5.3 托管人对本中期报告中财务信息等内容真实、准确和完整发表意见	11
<b>§ 6 半年度财务会计报告（未经审计）</b>	<b>11</b>
6.1 资产负债表	11
6.2 利润表	13
6.3 净资产（基金净值）变动表	14
6.4 报表附注	16
<b>§ 7 投资组合报告</b>	<b>41</b>
7.1 期末基金资产组合情况	41
7.2 报告期末按行业分类的股票投资组合	41
7.3 期末按公允价值占基金资产净值比例大小排序的所有股票投资明细	42
7.4 报告期内股票投资组合的重大变动	46
7.5 期末按债券品种分类的债券投资组合	48
7.6 期末按公允价值占基金资产净值比例大小排序的前五名债券投资明细	48
7.7 期末按公允价值占基金资产净值比例大小排序的所有资产支持证券投资明细	48

7.8 报告期末按公允价值占基金资产净值比例大小排序的前五名贵金属投资明细.....	48
7.9 期末按公允价值占基金资产净值比例大小排序的前五名权证投资明细.....	49
7.10 本基金投资股指期货的投资政策 .....	49
7.11 报告期末本基金投资的国债期货交易情况说明 .....	49
7.12 投资组合报告附注 .....	49
<b>§ 8 基金份额持有人信息 .....</b>	<b>50</b>
8.1 期末基金份额持有人户数及持有人结构 .....	50
8.2 期末基金管理人的从业人员持有本基金的情况 .....	51
8.3 期末基金管理人的从业人员持有本开放式基金份额总量区间情况.....	51
<b>§ 9 开放式基金份额变动 .....</b>	<b>51</b>
<b>§ 10 重大事件揭示 .....</b>	<b>51</b>
10.1 基金份额持有人大会决议 .....	51
10.2 基金管理人、基金托管人的专门基金托管部门的重大人事变动.....	51
10.3 涉及基金管理人、基金财产、基金托管业务的诉讼 .....	52
10.4 基金投资策略的改变 .....	52
10.5 为基金进行审计的会计师事务所情况 .....	52
10.6 管理人、托管人及其高级管理人员受稽查或处罚等情况 .....	52
10.7 基金租用证券公司交易单元的有关情况 .....	52
10.8 其他重大事件 .....	53
<b>§ 11 影响投资者决策的其他重要信息 .....</b>	<b>53</b>
11.1 报告期内单一投资者持有基金份额比例达到或超过 20%的情况 .....	53
11.2 影响投资者决策的其他重要信息 .....	54
<b>§ 12 备查文件目录 .....</b>	<b>54</b>
12.1 备查文件目录 .....	54
12.2 存放地点 .....	54
12.3 查阅方式 .....	54

## § 2 基金简介

### 2.1 基金基本情况

基金名称	国寿安保裕安混合型证券投资基金	
基金简称	国寿安保裕安混合	
基金主代码	010205	
基金运作方式	契约型开放式	
基金合同生效日	2020 年 11 月 4 日	
基金管理人	国寿安保基金管理有限公司	
基金托管人	中国银行股份有限公司	
报告期末基金份额总额	379,043,291.57 份	
基金合同存续期	不定期	
下属分级基金的基金简称	国寿安保裕安混合 A	国寿安保裕安混合 C
下属分级基金的交易代码	010205	010206
报告期末下属分级基金的份额总额	175,125,853.69 份	203,917,437.88 份

### 2.2 基金产品说明

投资目标	以追求稳健收益作为基金的投资目标，通过严格的风险控制，力争实现基金资产的稳健增值。
投资策略	本基金通过定量与定性相结合的方法分析宏观经济和证券市场发展趋势，评估市场的系统性风险和各类资产的预期收益与风险，据此合理制定和调整股票、债券等各类资产的比例，在保持总体风险水平相对稳定的基础上，力争投资组合的稳定增值。在大类资产配置上，本基金将优先考虑股票资产的配置，剩余资产将配置于债券和现金类等大类资产上。除主要的股票及债券投资外，本基金还可通过投资衍生工具等，进一步为基金组合规避风险、增强收益。
业绩比较基准	沪深 300 指数收益率*20%+恒生指数收益率*5%+上证国债指数收益率*75%
风险收益特征	本基金为混合型基金，其预期收益和预期风险高于货币市场基金、债券型基金，低于股票型基金。本基金将投资港股通标的股票，需承担汇率风险以及境外市场的风险。

### 2.3 基金管理人和基金托管人

项目		基金管理人	基金托管人
名称		国寿安保基金管理有限公司	中国银行股份有限公司
信息披露 负责人	姓名	韩占锋	许俊
	联系电话	010-50850744	010-66596688
	电子邮箱	public@gsfunds.com.cn	fxjd_hq@bank-of-china.com
客户服务电话		4009-258-258	95566
传真		010-50850776	010-66594942
注册地址		上海市虹口区丰镇路 806 号 3 幢 306 号	北京市西城区复兴门内大街 1 号
办公地址		北京市西城区金融大街 28 号院盈泰商务中心 2 号楼 11 层	北京市西城区复兴门内大街 1 号
邮政编码		100033	100818
法定代表人		王军辉	葛海蛟

## 2.4 信息披露方式

本基金选定的信息披露报纸名称	中国证券报
登载基金中期报告正文的管理人互联网网址	http://www.gsfoods.com.cn
基金中期报告备置地点	基金管理人及基金托管人住所

## 2.5 其他相关资料

项目	名称	办公地址
注册登记机构	国寿安保基金管理有限公司	北京市西城区金融大街 28 号院盈泰商务中心 2 号楼 11 层

## § 3 主要财务指标和基金净值表现

### 3.1 主要会计数据和财务指标

金额单位：人民币元

3.1.1 期间数据和指标	报告期(2023年1月1日-2023年6月30日)	
	国寿安保裕安混合 A	国寿安保裕安混合 C
本期已实现收益	3,090,614.77	3,368,135.39
本期利润	2,031,764.69	1,953,224.80
加权平均基金份额本期利润	0.0111	0.0096
本期加权平均净值利润率	1.10%	0.96%
本期基金份额净值增长率	1.04%	1.01%
3.1.2 期末数据和指标	报告期末(2023年6月30日)	
期末可供分配利润	1,273,120.72	206,244.22
期末可供分配基金份额利润	0.0073	0.0010
期末基金资产净值	176,398,974.41	204,123,682.10
期末基金份额净值	1.0073	1.0010
3.1.3 累计期末指标	报告期末(2023年6月30日)	
基金份额累计净值增长率	2.67%	2.04%

注：本期已实现收益指基金本期利息收入、投资收益、其他收入（不含公允价值变动收益）扣除相关费用后的余额，本期利润为本期已实现收益加上本期公允价值变动收益。

上述基金业绩指标不包括持有人交易基金的各项费用，计入费用后投资人的实际收益水平要低于所列数字。

### 3.2 基金净值表现

#### 3.2.1 基金份额净值增长率及其与同期业绩比较基准收益率的比较

国寿安保裕安混合 A  
第 6 页 共 54 页

阶段	份额净值增长率①	份额净值增长率标准差②	业绩比较基准收益率③	业绩比较基准收益率标准差④	①-③	②-④
过去一个月	1.62%	0.35%	0.86%	0.23%	0.76%	0.12%
过去三个月	-0.45%	0.32%	-0.07%	0.21%	-0.38%	0.11%
过去六个月	1.04%	0.31%	1.50%	0.22%	-0.46%	0.09%
过去一年	-2.44%	0.36%	-0.37%	0.26%	-2.07%	0.10%
自基金合同生效起至今	2.67%	0.39%	3.30%	0.29%	-0.63%	0.10%

国寿安保裕安混合 C

阶段	份额净值增长率①	份额净值增长率标准差②	业绩比较基准收益率③	业绩比较基准收益率标准差④	①-③	②-④
过去一个月	1.61%	0.35%	0.86%	0.23%	0.75%	0.12%
过去三个月	-0.48%	0.32%	-0.07%	0.21%	-0.41%	0.11%
过去六个月	1.01%	0.31%	1.50%	0.22%	-0.49%	0.09%
过去一年	-2.58%	0.36%	-0.37%	0.26%	-2.21%	0.10%
自基金合同生效起至今	2.04%	0.39%	3.30%	0.29%	-1.26%	0.10%

3.2.2 自基金合同生效以来基金份额累计净值增长率变动及其与同期业绩比较基准收益率变动的比较

国寿安保裕安混合A累计净值增长率与同期业绩比较基准收益率的历史走势对比图

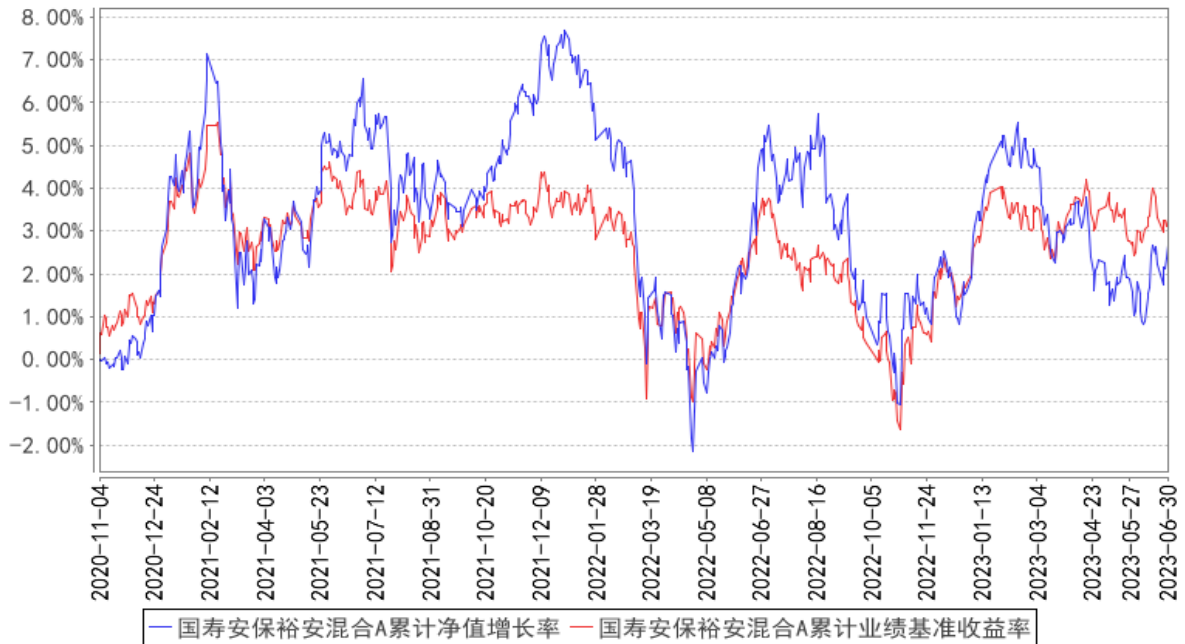

国寿安保裕安混合C累计净值增长率与同期业绩比较基准收益率的历史走势对比图

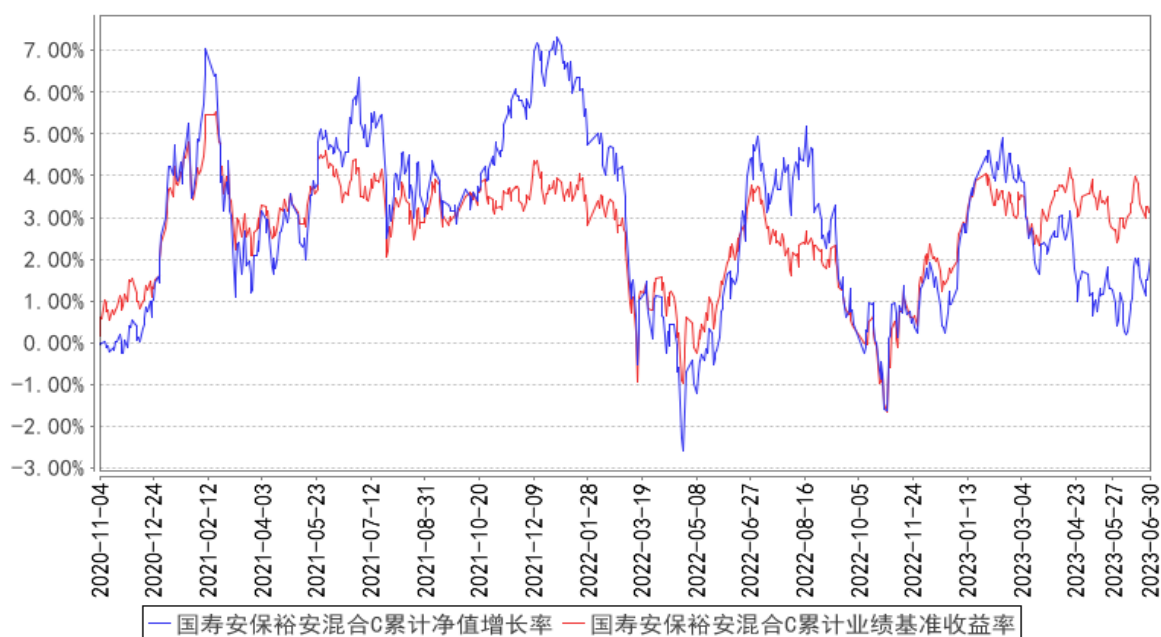

注：本基金基金合同生效日为 2020 年 11 月 04 日，按照本基金的基金合同规定，自基金合同生效之日起 6 个月内使基金的投资组合比例符合基金合同关于投资范围和投资限制的有关约定。本基金建仓期结束时各项资产配置比例符合基金合同约定。图示日期为 2020 年 11 月 04 日至 2023 年 06 月 30 日。

### 3.3 其他指标

无。

## § 4 管理人报告

### 4.1 基金管理人及基金经理情况

#### 4.1.1 基金管理人及其管理基金的经验

国寿安保基金管理有限公司经中国证监会证监许可（2013）1308 号文核准，于 2013 年 10 月 29 日设立，公司注册资本 12.88 亿元人民币，公司股东为中国人寿资产管理有限公司，其持有股份 85.03%，AMP CAPITAL INVESTORS LIMITED（澳大利亚安保资本投资有限公司），其持有股份 14.97%。

截至 2023 年 6 月 30 日，公司共管理 94 只公募证券投资基金和部分私募资产管理计划，公司管理资产总规模为 3226.04 亿元，其中公募证券投资基金管理规模为 2507.58 亿元。

#### 4.1.2 基金经理（或基金经理小组）及基金经理助理简介

姓名	职务	任本基金的基金经理（助理）期限	证券从业年限	说明
----	----	-----------------	--------	----



		任职日期	离任日期		
李捷	本基金的基金经理	2020年11月4日	-	15年	金融学硕士，曾任德勤华永会计师事务所高级审计师，中国国际金融有限公司分析员，财富里昂证券有限责任公司投资分析师。2013年12月加入国寿安保基金管理有限公司，历任研究员、基金经理助理。现任国寿安保灵活优选混合型证券投资基金、国寿安保尊利增强回报债券型证券投资基金、国寿安保强国智造灵活配置混合型证券投资基金、国寿安保稳瑞混合型证券投资基金、国寿安保华兴灵活配置混合型证券投资基金、国寿安保裕安混合型证券投资基金、国寿安保华丰混合型证券投资基金、国寿安保稳隆混合型证券投资基金和国寿安保裕丰混合型证券投资基金基金经理。

注：任职日期为基金合同生效日。证券从业的含义遵从行业协会《证券从业人员资格管理办法》的相关规定。

#### 4.2 管理人对报告期内本基金运作合规守信情况的说明

本报告期内，本基金管理人严格遵守《证券投资基金法》等有关法律法规及基金合同、基金招募说明书等有关基金法律文件的规定，以取信于市场、取信于基金份额持有人为宗旨，本着诚实信用、勤勉尽责的原则管理和运用基金资产，在控制风险的前提下，为基金份额持有人谋求最大利益。在本报告期内，基金运作合法合规，不存在违反基金合同和损害基金份额持有人利益的行为。

#### 4.3 管理人对报告期内公平交易情况的专项说明

##### 4.3.1 公平交易制度的执行情况

报告期内，本基金管理人通过系统和人工等方式在各环节严格控制交易公平执行，严格执行了《证券投资基金管理公司公平交易制度指导意见》和公司制定的公平交易相关制度。本报告期，不存在损害投资者利益的不公平交易行为。

##### 4.3.2 异常交易行为的专项说明

报告期内，本基金未发生违法违规且对基金财产造成损失的异常交易行为；且不存在所有投资组合参与的交易所公开竞价同日反向交易成交较少的单边交易量超过该证券当日成交量的 5% 的情形。

#### 4.4 管理人对报告期内基金的投资策略和业绩表现的说明

##### 4.4.1 报告期内基金投资策略和运作分析

2023 年上半年，A 股市场整体呈现先扬后抑的走势，上证综指小幅上涨约 3.65%，

深圳成指基本持平，沪深 300 下跌 0.75%，创业板指下跌约 5.6%。行业结构分化较为显著，上半年表现较好的行业分别为通信、传媒、计算机、机械设备等，表现相对较弱的行业分别为商贸零售、房地产、美容护理、建筑材料等。

2023 年上半年，国寿安保裕安维持了以中短久期债券为主的债券配置。权益资产的行业配置较为均衡，兑现了部分受主题催化表现较好的公司，增配了制造业中具备中长期竞争力、估值合理、未来盈利趋势有望持续向上的细分领域优质公司。基金组合中，权益配置比例相对较高的行业为：机械设备、电力设备、食品饮料、电子、家用电器、医药生物、基础化工、汽车、银行、轻工制造、计算机、有色金属等。

#### 4.4.2 报告期内基金的业绩表现

截至本报告期末国寿安保裕安混合 A 基金份额净值为 1.0073 元，本报告期基金份额净值增长率为 1.04%；截至本报告期末国寿安保裕安混合 C 基金份额净值为 1.0010 元，本报告期基金份额净值增长率为 1.01%；业绩比较基准收益率为 1.50%。

#### 4.5 管理人对宏观经济、证券市场及行业走势的简要展望

展望 2023 年下半年，我们认为，短期来看，A 股市场政策底或已出现，随着稳增长一系列政策陆续出台，以及海外货币政策收紧存在边际转向的可能，与经济相关的行业有望出现业绩改善和估值修复的机会。中期看，行业升级和产业转型仍将延续，科技成长、高端制造等高新技术企业在经济高质量发展的大背景下有望持续受益。权益市场经过二季度以来的调整，风险收益比已再次大幅提升。从行业结构性角度看，代表未来经济发展方向的龙头公司和具有一定壁垒的优质专精特新企业有望获得更好的超额收益。

#### 4.6 管理人对报告期内基金估值程序等事项的说明

本基金管理人设有基金估值委员会，估值委员会负责人由主管运营工作的公司领导担任，委员由运营管理部负责人、合规管理部负责人、研究部负责人以及各投资部门负责人组成，估值委员会成员均具有专业胜任能力和相关工作经验。估值委员会采取定期或临时会议的方式召开会议评估基金的估值政策和程序，在发生了影响估值政策和程序的有效性及适用性的情况时，运营管理部及时提请估值委员会召开会议修订估值方法并履行信息披露义务，以保证其持续适用。相关基金经理和研究员可列席会议，向估值委员会提出估值意见或建议，但不参与具体的估值流程。

上述参与估值流程的各方不存在任何重大利益冲突。

本基金管理人已与中债金融估值中心有限公司和中证指数有限公司分别签署服

务协议，其中中债金融估值中心有限公司按约定提供固定收益品种信用减值数据和在银行间同业市场交易的固定收益品种估值数据，中证指数有限公司提供在交易所市场交易的固定收益品种估值数据和流通受限股票的折扣率数据。

#### 4.7 管理人对报告期内基金利润分配情况的说明

本基金报告期内未进行利润分配。

#### 4.8 报告期内管理人对本基金持有人数或基金资产净值预警情形的说明

无。

## § 5 托管人报告

### 5.1 报告期内本基金托管人遵规守信情况声明

本报告期内，中国银行股份有限公司（以下称“本托管人”）在国寿安保裕安混合型证券投资基金（以下称“本基金”）的托管过程中，严格遵守《证券投资基金法》及其他有关法律法规、基金合同和托管协议的有关规定，不存在损害基金份额持有人利益的行为，完全尽职尽责地履行了应尽的义务。

### 5.2 托管人对报告期内本基金投资运作遵规守信、净值计算、利润分配等情况的说明

本报告期内，本托管人根据《证券投资基金法》及其他有关法律法规、基金合同和托管协议的规定，对本基金管理人的投资运作进行了必要的监督，对基金资产净值的计算、基金份额申购赎回价格的计算以及基金费用开支等方面进行了认真地复核，未发现本基金管理人存在损害基金份额持有人利益的行为。

### 5.3 托管人对本中期报告中财务信息等内容的真实、准确和完整发表意见

本报告中的财务指标、净值表现、收益分配情况、财务会计报告（注：财务会计报告中的“金融工具风险及管理”、“关联方承销证券”、“关联方证券出借”部分未在托管人复核范围内）、投资组合报告等数据真实、准确和完整。

## § 6 半年度财务会计报告（未经审计）

### 6.1 资产负债表

会计主体：国寿安保裕安混合型证券投资基金

报告截止日：2023 年 6 月 30 日

单位：人民币元

资产	附注号	本期末 2023 年 6 月 30 日	上年度末 2022 年 12 月 31 日
资产：			

银行存款	6.4.7.1	3,476,577.35	2,508,506.32
结算备付金		5,090,202.34	5,525,104.19
存出保证金		14,191.77	26,295.71
交易性金融资产	6.4.7.2	366,519,452.08	380,393,077.75
其中：股票投资		132,133,540.80	131,372,472.73
基金投资		-	-
债券投资		234,385,911.28	249,020,605.02
资产支持证券投资		-	-
贵金属投资		-	-
其他投资		-	-
衍生金融资产	6.4.7.3	-	-
买入返售金融资产	6.4.7.4	5,801,073.96	499,825.91
债权投资	6.4.7.5	-	-
其中：债券投资		-	-
资产支持证券投资		-	-
其他投资		-	-
其他债权投资	6.4.7.6	-	-
其他权益工具投资	6.4.7.7	-	-
应收清算款		35,989.36	406,667.81
应收股利		-	-
应收申购款		7,020.16	10.00
递延所得税资产		-	-
其他资产	6.4.7.8	-	-
资产总计		380,944,507.02	389,359,487.69
<b>负债和净资产</b>	<b>附注号</b>	<b>本期末 2023年6月30日</b>	<b>上年度末 2022年12月31日</b>
<b>负 债：</b>			
短期借款		-	-
交易性金融负债		-	-
衍生金融负债	6.4.7.3	-	-
卖出回购金融资产款		-	-
应付清算款		4,332.38	-
应付赎回款		9.65	-
应付管理人报酬		217,092.18	231,533.69
应付托管费		31,013.19	33,076.24
应付销售服务费		8,318.56	8,515.76
应付投资顾问费		-	-
应交税费		9,547.80	10,065.71
应付利润		-	-
递延所得税负债		-	-
其他负债	6.4.7.9	151,536.75	211,486.52
负债合计		421,850.51	494,677.92
<b>净资产：</b>			

实收基金	6.4.7.10	379,043,291.57	391,264,083.19
其他综合收益	6.4.7.11	-	-
未分配利润	6.4.7.12	1,479,364.94	-2,399,273.42
净资产合计		380,522,656.51	388,864,809.77
负债和净资产总计		380,944,507.02	389,359,487.69

注：报告截止日 2023 年 06 月 30 日，基金份额总额 379,043,291.57 份，其中国寿安裕安混合 A 基金份额总额 175,125,853.69 份，基金份额净值 1.0073 元；国寿安裕安混合 C 基金份额总额 203,917,437.88 份，基金份额净值 1.0010 元。

## 6.2 利润表

会计主体：国寿安裕安混合型证券投资基金

本报告期：2023 年 1 月 1 日至 2023 年 6 月 30 日

单位：人民币元

项目	附注号	本期 2023 年 1 月 1 日至 2023 年 6 月 30 日	上年度可比期间 2022 年 1 月 1 日至 2022 年 6 月 30 日
<b>一、营业总收入</b>		5,683,780.71	-16,475,725.45
1. 利息收入		67,345.10	141,957.57
其中：存款利息收入	6.4.7.13	47,908.22	13,863.93
债券利息收入		-	-
资产支持证券利息收入		-	-
买入返售金融资产收入		19,436.88	128,093.64
证券出借利息收入		-	-
其他利息收入		-	-
2. 投资收益（损失以“-”填列）		8,090,192.08	-1,534,606.37
其中：股票投资收益	6.4.7.14	3,191,525.64	-6,871,986.57
基金投资收益		-	-
债券投资收益	6.4.7.15	3,739,875.35	4,293,931.14
资产支持证券投资收益	6.4.7.16	-	-
贵金属投资收益	6.4.7.17	-	-
衍生工具收益	6.4.7.18	-	-
股利收益	6.4.7.19	1,158,791.09	1,043,449.06
以摊余成本计量的金融资产 终止确认产生的收益		-	-
其他投资收益		-	-
3. 公允价值变动收益（损失以“-” 号填列）	6.4.7.20	-2,473,760.67	-15,083,232.11
4. 汇兑收益（损失以“-”号填列）		-	-
5. 其他收入（损失以“-”号填列）	6.4.7.21	4.20	155.46
<b>减：二、营业总支出</b>		1,698,791.22	1,695,054.18
1. 管理人报酬	6.4.10.2.1	1,353,555.16	1,349,659.98
2. 托管费	6.4.10.2.2	193,365.11	192,808.54

3. 销售服务费	6.4.10.2.3	50,682.46	50,954.16
4. 投资顾问费		-	-
5. 利息支出		-	-
其中：卖出回购金融资产支出		-	-
6. 信用减值损失	6.4.7.22	-	-
7. 税金及附加		7,573.04	8,423.21
8. 其他费用	6.4.7.23	93,615.45	93,208.29
<b>三、利润总额（亏损总额以“-”号填列）</b>		<b>3,984,989.49</b>	<b>-18,170,779.63</b>
减：所得税费用		-	-
<b>四、净利润（净亏损以“-”号填列）</b>		<b>3,984,989.49</b>	<b>-18,170,779.63</b>
<b>五、其他综合收益的税后净额</b>		<b>-</b>	<b>-</b>
<b>六、综合收益总额</b>		<b>3,984,989.49</b>	<b>-18,170,779.63</b>

### 6.3 净资产（基金净值）变动表

会计主体：国寿安裕安混合型证券投资基金

本报告期：2023 年 1 月 1 日至 2023 年 6 月 30 日

单位：人民币元

项目	本期 2023 年 1 月 1 日至 2023 年 6 月 30 日			
	实收基金	其他综合收益	未分配利润	净资产合计
一、上期期末净资产（基金净值）	391,264,083.19	-	-2,399,273.42	388,864,809.77
加：会计政策变更	-	-	-	-
前期差错更正	-	-	-	-
其他	-	-	-	-
二、本期期初净资产（基金净值）	391,264,083.19	-	-2,399,273.42	388,864,809.77
三、本期增减变动额（减少以“-”号填列）	-12,220,791.62	-	3,878,638.36	-8,342,153.26
（一）、综合收益总额	-	-	3,984,989.49	3,984,989.49
（二）、本期基金份额交易产生的基金净值变动数（净值减少以“-”号填列）	-12,220,791.62	-	-106,351.13	-12,327,142.75
其中：1. 基金申购款	3,875,236.43	-	69,828.05	3,945,064.48
2. 基金赎回款	-16,096,028.05	-	-176,179.18	-16,272,207.23

(三)、本期向基金份额持有人分配利润产生的基金净值变动(净值减少以“-”号填列)	-	-	-	-
(四)、其他综合收益结转留存收益	-	-	-	-
四、本期期末净资产(基金净值)	379,043,291.57	-	1,479,364.94	380,522,656.51
项目	上年度可比期间 2022年1月1日至2022年6月30日			
	实收基金	其他综合收益	未分配利润	净资产合计
一、上期期末净资产(基金净值)	454,993,975.51	-	25,519,127.38	480,513,102.89
加: 会计政策变更	-	-	-	-
前期差错更正	-	-	-	-
其他	-	-	-	-
二、本期期初净资产(基金净值)	454,993,975.51	-	25,519,127.38	480,513,102.89
三、本期增减变动额(减少以“-”号填列)	-187,723,763.16	-	-16,827,459.00	-204,551,222.16
(一)、综合收益总额	-	-	-18,170,779.63	-18,170,779.63
(二)、本期基金份额交易产生的基金净值变动数(净值减少以“-”号填列)	-187,723,763.16	-	1,343,320.63	-186,380,442.53
其中: 1. 基金申购款	4,547,165.26	-	213,713.49	4,760,878.75
2. 基金赎回款	-192,270,928.42	-	1,129,607.14	-191,141,321.28
(三)、本期向基金份额持有人分配利润产生的基金净值变动(净值减少以“-”号填列)	-	-	-	-
(四)、其他综合收益结转留存收益	-	-	-	-
四、本期期末净资产(基金净值)	267,270,212.35	-	8,691,668.38	275,961,880.73

报表附注为财务报表的组成部分。

本报告 6.1 至 6.4 财务报表由下列负责人签署:

鄂华

王文英

于晓树

基金管理人负责人

主管会计工作负责人

会计机构负责人

## 6.4 报表附注

### 6.4.1 基金基本情况

国寿安保裕安混合型证券投资基金(以下简称“本基金”)经中国证券监督管理委员会(以下简称“中国证监会”)证监许可[2020]2091号《关于准予国寿安保裕安混合型证券投资基金注册的批复》的注册,由国寿安保基金管理有限公司依照《中华人民共和国证券投资基金法》和《国寿安保裕安混合型证券投资基金基金合同》负责公开募集。本基金为契约型开放式,存续期限不定,首次设立募集不包括认购资金利息共募集人民币 595,251,670.38 元,业经安永华明会计师事务所(特殊普通合伙)安永华明(2020)验字第 61090605\_A16 号予以验证。经向中国证监会备案,《国寿安保裕安混合型证券投资基金基金合同》于 2020 年 11 月 04 日正式生效,基金合同生效日的基金份额总额为 595,582,874.62 份基金份额,其中认购资金利息折合 331,204.24 份基金份额。本基金的基金管理人为国寿安保基金管理有限公司(以下简称“国寿安保”),基金托管人为中国银行股份有限公司(以下简称“中国银行”)。

根据《国寿安保裕安混合型证券投资基金招募说明书》,本基金根据认购/申购费用与销售服务费收取方式的不同,将基金份额分为不同的类别。在投资人认购/申购时收取认购/申购费用的基金份额,称为 A 类基金份额;从本类别基金资产中计提销售服务费、不收取认购/申购费用的基金份额,称为 C 类基金份额。本基金 A 类、C 类基金份额分别设置代码。由于基金费用的不同,本基金 A 类基金份额和 C 类基金份额将分别计算基金份额净值,计算公式为计算日各类别基金资产净值除以计算日发售在外的该类别基金份额总数。

根据《中华人民共和国证券投资基金法》和《国寿安保裕安混合型证券投资基金基金合同》的有关规定,本基金的投资范围为具有良好流动性的金融工具,包括国内依法发行上市的股票(包括中小板、创业板和其他经中国证监会核准上市的股票)、港股通标的股票、国债、中央银行票据、金融债券、次级债券、企业债券、公司债券、中期票据、短期融资券、超短期融资券、政府支持机构债券、政府支持债券、地方政府债券、证券公司短期公司债、资产支持证券、可转换债券、可交换债券、债券回购、银行存款、同业存单、股指期货、国债期货、股票期权以及法律法规或中国证监会允许基金投资的其他金融工具(但须符合中国证监会相关规定)。基金的投资组合比例



为：股票资产占基金资产的比例为 5-50%，其中，投资于港股通标的股票占股票资产的比例为 0-50%；每个交易日日终在扣除股指期货、国债期货和股票期权合约需缴纳的交易保证金后，本基金持有不低于基金资产净值的 5%的现金或者到期日在一年以内的政府债券，其中，现金不包括结算备付金、存出保证金、应收申购款等。本基金的投资范围包括港股通标的股票，基金可根据投资策略需要或不同配置地市场环境的变化，选择将部分基金资产投资于港股或选择不将基金资产投资于港股，基金资产并非必然投资港股。本基金的业绩比较基准为：沪深 300 指数收益率\*20%+恒生指数收益率\*5%+上证国债指数收益率\*75%。

本财务报表由本基金的基金管理人国寿安保于 2023 年 8 月 30 日批准报出。

#### 6.4.2 会计报表的编制基础

本基金的财务报表按照财政部于 2006 年 2 月 15 日及以后期间颁布的《企业会计准则—基本准则》、各项具体会计准则、《资产管理产品相关会计处理规定》及其他相关规定(以下合称“企业会计准则”)、中国证监会颁布的《证券投资基金信息披露 XBRL 模板第 3 号<年度报告和中期报告>》、中国证券投资基金业协会(以下简称“中国基金业协会”)颁布的《证券投资基金会计核算业务指引》、《国寿安保裕安混合型证券投资基金基金合同》和在财务报表附注所列示的中国证监会、中国基金业协会发布的有关规定及允许的基金行业实务操作编制。

本财务报表以持续经营为基础编制。

#### 6.4.3 遵循企业会计准则及其他有关规定的声明

本基金财务报表符合企业会计准则的要求，真实、完整地反映了本基金本报告期末的财务状况以及本报告期间的经营成果和净资产变动情况等有关信息。

#### 6.4.4 本报告期所采用的会计政策、会计估计与最近一期年度报告相一致的说明

本基金本报告期所采用的会计政策和会计估计与上年度会计报表相一致。

#### 6.4.5 会计政策和会计估计变更以及差错更正的说明

##### 6.4.5.1 会计政策变更的说明

本基金本报告期无会计政策变更。

##### 6.4.5.2 会计估计变更的说明

本基金本报告期无会计估计变更。

##### 6.4.5.3 差错更正的说明

本基金本报告期无重大会计差错的内容和更正金额。

#### 6.4.6 税项

根据财政部、国家税务总局财税[2002]128号《关于开放式证券投资基金有关税收问题的通知》、财税[2008]1号《关于企业所得税若干优惠政策的通知》、财税[2012]85号《关于实施上市公司股息红利差别化个人所得税政策有关问题的通知》、财税[2015]101号《关于上市公司股息红利差别化个人所得税政策有关问题的通知》、财税[2016]36号《关于全面推开营业税改征增值税试点的通知》、财税[2016]46号《关于进一步明确全面推开营改增试点金融业有关政策的通知》、财税[2016]70号《关于金融机构同业往来等增值税政策的补充通知》、财税[2016]140号《关于明确金融 房地产开发 教育辅助服务等增值税政策的通知》、财税[2017]2号《关于资管产品增值税政策有关问题的补充通知》、财税[2017]56号《关于资管产品增值税有关问题的通知》、财税[2017]90号《关于租入固定资产进项税额抵扣等增值税政策的通知》及其他相关财税法规和实务操作，主要税项列示如下：

(1) 资管产品运营过程中发生的增值税应税行为，以资管产品管理人为增值税纳税人。资管产品管理人运营资管产品过程中发生的增值税应税行为，暂适用简易计税方法，按照 3% 的征收率缴纳增值税。

对证券投资基金管理人运用基金买卖股票、债券的转让收入免征增值税，对国债、地方政府债以及金融同业往来利息收入亦免征增值税。资管产品管理人运营资管产品提供的贷款服务，以产生的利息及利息性质的收入为销售额。

(2) 对基金从证券市场中取得的收入，包括买卖股票、债券的差价收入，股票的股息、红利收入，债券的利息收入及其他收入，暂不征收企业所得税。

(3) 对基金取得的企业债券利息收入，应由发行债券的企业在向基金支付利息时代扣代缴 20% 的个人所得税。对基金从上市公司取得的股息红利所得，持股期限在 1 个月以内(含 1 个月)的，其股息红利所得全额计入应纳税所得额；持股期限在 1 个月以上至 1 年(含 1 年)的，暂减按 50% 计入应纳税所得额；持股期限超过 1 年的，暂免征收个人所得税。对基金持有的上市公司限售股，解禁后取得的股息、红利收入，按照上述规定计算纳税，持股时间自解禁日起计算；解禁前取得的股息、红利收入继续暂减按 50% 计入应纳税所得额。上述所得统一适用 20% 的税率计征个人所得税。

(4) 基金卖出股票按 0.1% 的税率缴纳股票交易印花税，买入股票不征收股票交易印花税。

(5) 本基金的城市维护建设税、教育费附加和地方教育附加等税费按照实际缴纳

增值税额的适用比例计算缴纳。

#### 6.4.7 重要财务报表项目的说明

##### 6.4.7.1 银行存款

单位：人民币元

项目	本期末 2023年6月30日
活期存款	3,476,577.35
等于：本金	3,476,192.92
加：应计利息	384.43
减：坏账准备	-
定期存款	-
等于：本金	-
加：应计利息	-
减：坏账准备	-
其中：存款期限1个月以内	-
存款期限1-3个月	-
存款期限3个月以上	-
其他存款	-
等于：本金	-
加：应计利息	-
减：坏账准备	-
合计	3,476,577.35

##### 6.4.7.2 交易性金融资产

单位：人民币元

项目	本期末 2023年6月30日				
	成本	应计利息	公允价值	公允价值变动	
股票	146,928,165.63	-	132,133,540.80	-14,794,624.83	
贵金属投资-金交所黄金合约	-	-	-	-	
债券	交易所市场	232,916,995.01	2,909,706.88	234,385,911.28	-1,440,790.61
	银行间市场	-	-	-	-
	合计	232,916,995.01	2,909,706.88	234,385,911.28	-1,440,790.61
资产支持证券	-	-	-	-	
基金	-	-	-	-	
其他	-	-	-	-	
合计	379,845,160.64	2,909,706.88	366,519,452.08	-16,235,415.44	

##### 6.4.7.3 衍生金融资产/负债

本基金于本报告期末未持有衍生金融资产/负债。

## 6.4.7.4 买入返售金融资产

## 6.4.7.4.1 各项买入返售金融资产期末余额

单位：人民币元

项目	本期末 2023 年 6 月 30 日	
	账面余额	其中：买断式逆回购
交易所市场	5,801,073.96	-
银行间市场	-	-
合计	5,801,073.96	-

## 6.4.7.4.2 期末买断式逆回购交易中取得的债券

本基金本报告期末未持有买断式逆回购交易中取得的债券。

## 6.4.7.4.3 按预期信用损失一般模型计提减值准备的说明

无。

## 6.4.7.5 债权投资

本基金于本报告期内未进行债权投资。

## 6.4.7.6 其他债权投资

本基金于本报告期内未进行其他债权投资。

## 6.4.7.7 其他权益工具投资

本基金于本报告期内未进行其他权益工具投资。

## 6.4.7.8 其他资产

本基金本报告期末未持有其他资产。

## 6.4.7.9 其他负债

单位：人民币元

项目	本期末 2023 年 6 月 30 日
应付券商交易单元保证金	-
应付赎回费	-
应付证券出借违约金	-
应付交易费用	62,276.60
其中：交易所市场	62,276.60
银行间市场	-
应付利息	-
预提费用	89,260.15
合计	151,536.75

## 6.4.7.10 实收基金

金额单位：人民币元

项目	本期 2023 年 1 月 1 日至 2023 年 6 月 30 日	
	基金份额（份）	账面金额
上年度末	189,212,151.08	189,212,151.08
本期申购	101,850.68	101,850.68
本期赎回（以“-”号填列）	-14,188,148.07	-14,188,148.07
基金拆分/份额折算前	-	-
基金拆分/份额折算调整	-	-
本期申购	-	-
本期赎回（以“-”号填列）	-	-
本期末	175,125,853.69	175,125,853.69

## 国寿安保裕安混合 C

项目	本期 2023 年 1 月 1 日至 2023 年 6 月 30 日	
	基金份额（份）	账面金额
上年度末	202,051,932.11	202,051,932.11
本期申购	3,773,385.75	3,773,385.75
本期赎回（以“-”号填列）	-1,907,879.98	-1,907,879.98
基金拆分/份额折算前	-	-
基金拆分/份额折算调整	-	-
本期申购	-	-
本期赎回（以“-”号填列）	-	-
本期末	203,917,437.88	203,917,437.88

注：本期申购包含基金红利再投资、转入的份额及金额；本期赎回包含基金转出的份额及金额。

## 6.4.7.11 其他综合收益

本基金于本报告期间无其他综合收益。

## 6.4.7.12 未分配利润

单位：人民币元

## 国寿安保裕安混合 A

项目	已实现部分	未实现部分	未分配利润合计
上年度末	5,424,937.01	-6,004,113.60	-579,176.59
本期利润	3,090,614.77	-1,058,850.08	2,031,764.69
本期基金份额交易产生的变动数	-532,787.03	353,319.65	-179,467.38
其中：基金申购款	4,226.00	-4,437.77	-211.77
基金赎回款	-537,013.03	357,757.42	-179,255.61
本期已分配利润	-	-	-
本期末	7,982,764.75	-6,709,644.03	1,273,120.72

## 国寿安保裕安混合 C

项目	已实现部分	未实现部分	未分配利润合计
----	-------	-------	---------

上年度末	4,562,806.12	-6,382,902.95	-1,820,096.83
本期利润	3,368,135.39	-1,414,910.59	1,953,224.80
本期基金份额交易产生的变动数	50,488.21	22,628.04	73,116.25
其中：基金申购款	103,239.30	-33,199.48	70,039.82
基金赎回款	-52,751.09	55,827.52	3,076.43
本期已分配利润	-	-	-
本期末	7,981,429.72	-7,775,185.50	206,244.22

#### 6.4.7.13 存款利息收入

单位：人民币元

项目	本期	
	2023年1月1日至2023年6月30日	
活期存款利息收入	7,706.70	
定期存款利息收入	-	
其他存款利息收入	-	
结算备付金利息收入	39,956.17	
其他	245.35	
合计	47,908.22	

#### 6.4.7.14 股票投资收益

##### 6.4.7.14.1 股票投资收益项目构成

单位：人民币元

项目	本期	
	2023年1月1日至2023年6月30日	
股票投资收益——买卖股票差价收入	3,191,525.64	
股票投资收益——赎回差价收入	-	
股票投资收益——申购差价收入	-	
股票投资收益——证券出借差价收入	-	
合计	3,191,525.64	

##### 6.4.7.14.2 股票投资收益——买卖股票差价收入

单位：人民币元

项目	本期	
	2023年1月1日至2023年6月30日	
卖出股票成交总额	54,408,039.45	
减：卖出股票成本总额	51,088,347.80	
减：交易费用	128,166.01	
买卖股票差价收入	3,191,525.64	

#### 6.4.7.15 债券投资收益

##### 6.4.7.15.1 债券投资收益项目构成

单位：人民币元

项目	本期	
	2023年1月1日至 2023年6月30日	

债券投资收益——利息收入	3,999,550.92
债券投资收益——买卖债券（债转股及债券到期兑付）差价收入	-259,675.57
债券投资收益——赎回差价收入	-
债券投资收益——申购差价收入	-
合计	3,739,875.35

#### 6.4.7.15.2 债券投资收益——买卖债券差价收入

单位：人民币元

项目	本期 2023年1月1日至2023年6月30日
卖出债券（债转股及债券到期兑付）成交总额	72,256,209.72
减：卖出债券（债转股及债券到期兑付）成本总额	70,803,103.75
减：应计利息总额	1,712,602.85
减：交易费用	178.69
买卖债券差价收入	-259,675.57

#### 6.4.7.16 资产支持证券投资收益

本基金于本报告期间无资产支持证券投资收益。

#### 6.4.7.17 贵金属投资收益

本基金于本报告期间无贵金属投资收益。

#### 6.4.7.18 衍生工具收益

本基金于本报告期无衍生工具投资收益。

#### 6.4.7.19 股利收益

单位：人民币元

项目	本期 2023年1月1日至2023年6月30日
股票投资产生的股利收益	1,158,791.09
其中：证券出借权益补偿收入	-
基金投资产生的股利收益	-
合计	1,158,791.09

#### 6.4.7.20 公允价值变动收益

单位：人民币元

项目名称	本期 2023年1月1日至2023年6月30日
1. 交易性金融资产	-2,473,760.67
股票投资	-2,957,723.11
债券投资	483,962.44
资产支持证券投资	-
基金投资	-
贵金属投资	-
其他	-

2. 衍生工具	-
权证投资	-
3. 其他	-
减：应税金融商品公允价值变动产生的预估增值税	-
合计	-2,473,760.67

#### 6.4.7.21 其他收入

单位：人民币元

项目	本期 2023年1月1日至2023年6月30日
基金赎回费收入	4.20
合计	4.20

#### 6.4.7.22 信用减值损失

无。

#### 6.4.7.23 其他费用

单位：人民币元

项目	本期 2023年1月1日至2023年6月30日
审计费用	29,752.78
信息披露费	59,507.37
证券出借违约金	-
银行费用	4,355.30
合计	93,615.45

#### 6.4.8 或有事项、资产负债表日后事项的说明

##### 6.4.8.1 或有事项

截至资产负债表日，本基金无需要说明的重大或有事项。

##### 6.4.8.2 资产负债表日后事项

截至财务报表批准日，本基金无其他需要披露的资产负债表日后事项。

#### 6.4.9 关联方关系

##### 6.4.9.1 本报告期存在控制关系或其他重大利害关系的关联方发生变化的情况

本基金本报告期未发生存在控制关系或其他重大利害关系的关联方变化情况。

##### 6.4.9.2 本报告期与基金发生关联交易的各关联方

关联方名称	与本基金的关系
国寿安保	基金管理人、注册登记机构、直销机构
中国银行	基金托管人
中国人寿资产管理有限公司（简称“国寿资产”）	基金管理人的股东
安保资本投资有限公司（简称“安保资本”）	基金管理人的股东
中国人寿保险（集团）公司（简称“集团公司”）	基金管理人的最终控制人
中国人寿保险股份有限公司（简称“中国人寿”）	与基金管理人同受集团公司控制的公司、销售机构



国寿财富管理有限公司（简称“国寿财富”）	基金管理人的子公司
广发银行股份有限公司（简称“广发银行”）	基金管理人股东之股东的联营企业

注：以下关联交易均在正常业务范围内按一般商业条款订立。

#### 6.4.10 本报告期及上年度可比期间的关联方交易

##### 6.4.10.1 通过关联方交易单元进行的交易

###### 6.4.10.1.1 股票交易

本基金于本报告期及上年度可比期间均未发生通过关联方交易单元进行股票交易。

###### 6.4.10.1.2 债券交易

本基金于本报告期及上年度可比期间均未发生通过关联方交易单元进行债券交易。

###### 6.4.10.1.3 债券回购交易

本基金于本报告期及上年度可比期间均未发生通过关联方交易单元进行债券回购交易。

###### 6.4.10.1.4 权证交易

本基金于本报告期及上年度可比期间均未通过关联方交易单元进行权证交易。

###### 6.4.10.1.5 应支付关联方的佣金

本基金于本报告期及上年度可比期间均未发生应支付关联方的佣金。

##### 6.4.10.2 关联方报酬

###### 6.4.10.2.1 基金管理费

单位：人民币元

项目	本期 2023年1月1日至2023年6 月30日	上年度可比期间 2022年1月1日至2022年 6月30日
当期发生的基金应支付的管理费	1,353,555.16	1,349,659.98
其中：支付销售机构的客户维护费	2,577.74	28,213.74

注：基金管理费每日计提，按月支付。基金管理费按前一日基金资产净值的 0.70% 年费率计提。管理费的计算方法如下：

$$H = E \times 0.70\% \div \text{当年天数}$$

H 为每日应计提的基金管理费

E 为前一日的基金资产净值

###### 6.4.10.2.2 基金托管费

单位：人民币元

项目	本期	上年度可比期间
	2023 年 1 月 1 日至 2023 年 6 月 30 日	2022 年 1 月 1 日至 2022 年 6 月 30 日
当期发生的基金应支付的托管费	193,365.11	192,808.54

注：基金托管费每日计提，按月支付。基金托管费按前一日基金资产净值的 0.10% 的年费率计提。托管费的计算方法如下：

$$H = E \times 0.10\% \div \text{当年天数}$$

H 为每日应计提的基金托管费

E 为前一日的基金资产净值

#### 6.4.10.2.3 销售服务费

单位：人民币元

获得销售服务费的各关联方名称	本期		
	2023 年 1 月 1 日至 2023 年 6 月 30 日		
	当期发生的基金应支付的销售服务费		
	国寿安保裕安混合 A	国寿安保裕安混合 C	合计
国寿安保	-	50,300.76	50,300.76
合计	-	50,300.76	50,300.76
获得销售服务费的各关联方名称	上年度可比期间		
	2022 年 1 月 1 日至 2022 年 6 月 30 日		
	当期发生的基金应支付的销售服务费		
	国寿安保裕安混合 A	国寿安保裕安混合 C	合计
国寿安保	-	26,266.75	26,266.75
合计	-	26,266.75	26,266.75

注：销售服务费每日计提，按月支付。本基金 A 类基金份额不收取销售服务费，自 2021 年 1 月 1 日至 2022 年 11 月 10 日，C 类基金份额的销售服务费按前一日 C 类基金份额基金资产净值的 0.30% 的年费率计提。计算方法如下：

$$H = E \times 0.30\% \div \text{当年天数}$$

H 为 C 类基金份额每日应计提的销售服务费

E 为 C 类基金份额前一日基金资产净值

根据《关于国寿安保裕安混合型证券投资基金降低 C 类基金份额的销售服务费率及相应修改基金合同和托管协议的公告》，自 2022 年 11 月 11 日起，C 类基金份额的销售服务费按前一日 C 类基金份额基金资产净值的 0.05% 的年费率计提。计算方法如下：

$$H = E \times 0.05\% \div \text{当年天数}$$

H 为 C 类基金份额每日应计提的销售服务费

E 为 C 类基金份额前一日基金资产净值

#### 6.4.10.3 与关联方进行银行间同业市场的债券(含回购)交易

本基金于本报告期及上年度可比期间均未与关联方进行银行间同业市场的债券(含回购)交易。

#### 6.4.10.4 报告期内转融通证券出借业务发生重大关联交易事项的说明

本基金于本报告期及上年度可比期间内无转融通证券出借业务发生重大关联交易事项的说明。

#### 6.4.10.5 各关联方投资本基金的情况

##### 6.4.10.5.1 报告期内基金管理人运用固有资金投资本基金的情况

本基金于本报告期及上年度可比期间基金管理人均未有运用固有资金投资本基金的情况。

##### 6.4.10.5.2 报告期末除基金管理人之外的其他关联方投资本基金的情况

份额单位：份

国寿安保裕安混合 A

关联方名称	本期末 2023年6月30日		上年度末 2022年12月31日	
	持有的 基金份额	持有的基金份额 占基金总份 额的比例 (%)	持有的 基金份额	持有的基金份额 占基金总份 额的比例 (%)
中国人寿	117,556,844.77	67.13	117,556,844.77	62.13

注：对于分类基金，以上比例采用各自类别的基金总份额作为分母计算。

#### 6.4.10.6 由关联方保管的银行存款余额及当期产生的利息收入

单位：人民币元

关联方名称	本期 2023年1月1日至2023年6月30日		上年度可比期间 2022年1月1日至2022年6月30日	
	期末余额	当期利息收入	期末余额	当期利息收入
中国银行	3,476,577.35	7,706.70	2,623,086.55	8,834.35

注：本基金的银行存款由基金托管人中国银行保管，按银行约定利率计息。

#### 6.4.10.7 本基金在承销期内参与关联方承销证券的情况

本基金于本报告期及上年度可比期间均未在承销期内参与关联方承销证券。

#### 6.4.10.8 其他关联交易事项的说明

本基金于本报告期及上年度可比期间均无其他关联交易事项。

## 6.4.11 利润分配情况

本基金于本报告期末未进行利润分配。

## 6.4.12 期末（2023 年 6 月 30 日）本基金持有的流通受限证券

## 6.4.12.1 因认购新发/增发证券而于期末持有的流通受限证券

金额单位：人民币元

6.4.12.1.1 受限证券类别：股票										
证券代码	证券名称	成功认购日	受限期	流通受限类型	认购价格	期末估值单价	数量（单位：股）	期末成本总额	期末估值总额	备注
001282	三联锻造	2023年5月15日	6个月	新股流通受限	27.93	33.03	105	2,932.65	3,468.15	-
001286	陕西能源	2023年3月31日	6个月	新股流通受限	9.60	9.41	3,767	36,163.20	35,447.47	-
001287	中电港	2023年3月30日	6个月	新股流通受限	11.88	21.02	502	5,963.76	10,552.04	-
001324	长青科技	2023年5月12日	6个月	新股流通受限	18.88	19.60	114	2,152.32	2,234.40	-
001328	登康口腔	2023年3月29日	6个月	新股流通受限	20.68	25.49	145	2,998.60	3,696.05	-
001360	南矿集团	2023年3月31日	6个月	新股流通受限	15.38	14.87	177	2,722.26	2,631.99	-
001367	海森药业	2023年3月30日	6个月	新股流通受限	44.48	39.48	55	2,446.40	2,171.40	-
001380	华纬科技	2023年5月9日	6个月	新股流通受限	28.84	30.78	170	4,902.80	5,232.60	-
300804	广康生化	2023年6月15日	6个月	新股流通受限	42.45	32.97	226	9,593.70	7,451.22	-
301141	中科磁业	2023年3月27日	6个月	新股流通受限	41.20	42.69	262	10,794.40	11,184.78	-
301157	华塑科技	2023年3月1日	6个月	新股流通	56.50	52.93	150	8,475.00	7,939.50	-

				受限							
301170	锡南科技	2023年6月16日	6个月	新股流通受限	34.00	34.93	250	8,500.00	8,732.50	-	
301202	朗威股份	2023年6月28日	5日	新股未上市	25.82	25.82	3,060	79,009.20	79,009.20	-	
301203	国泰环保	2023年3月28日	6个月	新股流通受限	46.13	34.40	225	10,379.25	7,740.00	-	
301210	金杨股份	2023年6月21日	6个月	新股流通受限	57.88	49.17	239	13,833.32	11,751.63	-	
301225	恒勃股份	2023年6月8日	6个月	新股流通受限	35.66	33.26	333	11,874.78	11,075.58	-	
301232	飞沃科技	2023年6月8日	6个月	新股流通受限	72.50	58.42	165	11,962.50	9,639.30	-	
301246	宏源药业	2023年3月10日	6个月	新股流通受限	50.00	30.71	422	21,100.00	12,959.62	-	
301261	恒工精密	2023年6月29日	7日	新股未上市	36.90	36.90	1,973	72,803.70	72,803.70	-	
301262	海看股份	2023年6月13日	6个月	新股流通受限	30.22	25.50	498	15,049.56	12,699.00	-	
301281	科源制药	2023年3月28日	6个月	新股流通受限	44.18	25.10	337	10,647.38	8,458.70	锁定期内发生送股	
301292	海科新源	2023年6月29日	6日	新股未上市	19.99	19.99	5,824	116,421.76	116,421.76	-	
301293	三博脑科	2023年4月25日	6个月	新股流通受限	29.60	71.42	333	9,856.80	23,782.86	-	
301303	真兰仪表	2023年2月13日	6个月	新股流通受限	26.80	22.32	656	17,580.80	14,641.92	-	
301305	朗坤环境	2023年5月15日	6个月	新股流通受限	25.25	19.69	498	12,574.50	9,805.62	-	

301307	美利信	2023年4月14日	6个月	新股流通受限	32.34	31.86	444	14,358.96	14,145.84	-
301310	鑫宏业	2023年5月26日	6个月	新股流通受限	67.28	65.43	262	17,627.36	17,142.66	-
301315	威士顿	2023年6月13日	6个月	新股流通受限	32.29	51.12	226	7,297.54	11,553.12	-
301317	鑫磊股份	2023年1月12日	6个月	新股流通受限	20.67	26.17	694	14,344.98	18,161.98	-
301320	豪江智能	2023年6月1日	6个月	新股流通受限	13.06	20.62	642	8,384.52	13,238.04	-
301323	新莱福	2023年5月29日	6个月	新股流通受限	39.06	39.36	211	8,241.66	8,304.96	-
301325	曼恩斯特	2023年5月4日	6个月	新股流通受限	76.80	107.95	205	15,744.00	22,129.75	-
301332	德尔玛	2023年5月9日	6个月	新股流通受限	14.81	13.73	738	10,929.78	10,132.74	-
301337	亚华电子	2023年5月16日	6个月	新股流通受限	32.60	30.37	232	7,563.20	7,045.84	-
301345	涛涛车业	2023年3月10日	6个月	新股流通受限	73.45	46.64	143	10,503.35	6,669.52	-
301355	南王科技	2023年6月2日	6个月	新股流通受限	17.55	16.75	563	9,880.65	9,430.25	-
301357	北方长龙	2023年4月11日	6个月	新股流通受限	50.00	48.39	190	9,500.00	9,194.10	-
301358	湖南裕能	2023年2月1日	6个月	新股流通受限	23.77	42.89	477	11,338.29	20,458.53	-
301360	荣旗科技	2023年4月17日	6个月	新股流通受限	71.88	92.60	134	9,631.92	12,408.40	-
301373	凌玮科技	2023年1月20日	6个月	新股流通	33.73	31.85	277	9,343.21	8,822.45	-

				受限							
301376	致欧科技	2023年6月14日	6个月	新股流通受限	24.66	22.51	420	10,357.20	9,454.20	-	
301382	蜂助手	2023年5月9日	6个月	新股流通受限	23.80	32.84	405	9,639.00	13,300.20	-	
301383	天键股份	2023年5月31日	6个月	新股流通受限	46.16	35.72	365	16,848.40	13,037.80	-	
301386	未来电器	2023年3月21日	6个月	新股流通受限	29.99	23.79	378	11,336.22	8,992.62	-	
301387	光大同创	2023年4月10日	6个月	新股流通受限	58.32	45.36	307	17,904.24	13,925.52	-	
301395	仁信新材	2023年6月21日	6日	新股未上市	26.68	26.68	4,633	123,608.44	123,608.44	-	
301399	英特科技	2023年5月16日	6个月	新股流通受限	43.99	51.57	285	12,537.15	14,697.45	-	
301408	华人健康	2023年2月22日	6个月	新股流通受限	16.24	16.95	840	13,641.60	14,238.00	-	
301419	阿莱德	2023年2月2日	6个月	新股流通受限	24.80	43.85	330	8,184.00	14,470.50	-	
301428	世纪恒通	2023年5月10日	6个月	新股流通受限	26.35	30.60	229	6,034.15	7,007.40	-	
301429	森泰股份	2023年4月10日	6个月	新股流通受限	28.75	21.02	499	14,346.25	10,488.98	-	
301439	泓淋电力	2023年3月10日	6个月	新股流通受限	19.99	16.90	491	9,815.09	8,297.90	-	
301486	致尚科技	2023年6月30日	5日	新股未上市	57.66	57.66	2,585	149,051.10	149,051.10	-	
301488	豪恩汽电	2023年6月26日	6日	新股未上市	39.78	39.78	2,618	104,144.04	104,144.04	-	
601061	中信	2023年3月	6个月	新股	6.58	7.58	1,003	6,599.74	7,602.74	-	

	金属	30 日		流通受限						
601065	江盐集团	2023 年 3 月 31 日	6 个月	新股流通受限	10.36	11.84	382	3,957.52	4,522.88	-
601133	柏诚股份	2023 年 3 月 31 日	6 个月	新股流通受限	11.66	12.26	348	4,057.68	4,266.48	-
603125	常青科技	2023 年 3 月 30 日	6 个月	新股流通受限	25.98	24.53	117	3,039.66	2,870.01	-
603135	中重科技	2023 年 3 月 29 日	6 个月	新股流通受限	17.80	17.89	394	7,013.20	7,048.66	-
603172	万丰股份	2023 年 4 月 28 日	6 个月	新股流通受限	14.58	16.13	122	1,778.76	1,967.86	-
688334	西高院	2023 年 6 月 9 日	6 个月	新股流通受限	14.16	16.21	706	9,996.96	11,444.26	-
688361	中科飞测	2023 年 5 月 12 日	6 个月	新股流通受限	23.60	64.67	376	8,873.60	24,315.92	-
688429	时创能源	2023 年 6 月 20 日	6 个月	新股流通受限	19.20	25.53	346	6,643.20	8,833.38	-
688433	华曙高科	2023 年 4 月 7 日	6 个月	新股流通受限	26.66	31.50	319	8,504.54	10,048.50	-
688443	智翔金泰	2023 年 6 月 13 日	6 个月	新股流通受限	37.88	29.49	624	23,637.12	18,401.76	-
688458	美芯晟	2023 年 5 月 15 日	6 个月	新股流通受限	75.00	90.76	141	10,575.00	12,797.16	-
688469	中芯集成	2023 年 4 月 28 日	6 个月	新股流通受限	5.69	5.41	3,630	20,654.70	19,638.30	-
688472	阿特斯	2023 年 6 月 2 日	6 个月	新股流通受限	11.10	17.04	1,433	15,906.30	24,418.32	-
688479	友车科技	2023 年 5 月 4 日	6 个月	新股流通受限	33.99	29.49	263	8,939.37	7,755.87	-



688484	南芯科技	2023年3月28日	6个月	新股流通受限	39.99	36.71	357	14,276.43	13,105.47	-
688512	慧智微	2023年5月8日	6个月	新股流通受限	20.92	19.16	458	9,581.36	8,775.28	-
688515	裕太微	2023年2月1日	6个月	新股流通受限	92.00	162.75	1,853	170,476.00	301,575.75	-
688523	航天环宇	2023年5月26日	6个月	新股流通受限	21.86	23.85	472	10,317.92	11,257.20	-
688531	日联科技	2023年3月24日	6个月	新股流通受限	152.38	135.97	127	19,352.26	17,268.19	-
688535	华海诚科	2023年3月28日	6个月	新股流通受限	35.00	51.23	161	5,635.00	8,248.03	-
688543	国科军工	2023年6月14日	6个月	新股流通受限	43.67	53.05	243	10,611.81	12,891.15	-
688552	航天南湖	2023年5月8日	6个月	新股流通受限	21.17	23.50	485	10,267.45	11,397.50	-
688562	航天软件	2023年5月15日	6个月	新股流通受限	12.68	22.31	723	9,167.64	16,130.13	-
688570	天玛智控	2023年5月29日	6个月	新股流通受限	30.26	25.33	365	11,044.90	9,245.45	-
688576	西山科技	2023年5月30日	6个月	新股流通受限	135.80	120.41	120	16,296.00	14,449.20	-
688581	安杰思	2023年5月12日	6个月	新股流通受限	125.80	118.03	89	11,196.20	10,504.67	-
688582	芯动联科	2023年6月21日	6个月	新股流通受限	26.74	40.68	403	10,776.22	16,394.04	-
688593	新相微	2023年5月25日	6个月	新股流通受限	11.18	14.59	926	10,352.68	13,510.34	-
688603	天承科技	2023年6月30日	6日	新股未上	55.00	55.00	1,391	76,505.00	76,505.00	-

688620	安凯微	2023年6月15日	6个月	市 新股 流通 受限	10.68	12.34	1,016	10,850.88	12,537.44	-
688623	双元科技	2023年5月31日	6个月	新股 流通 受限	125.88	86.79	99	12,462.12	8,592.21	-
688629	华丰科技	2023年6月16日	6个月	新股 流通 受限	9.26	18.59	708	6,556.08	13,161.72	-
688631	莱斯信息	2023年6月19日	6个月	新股 流通 受限	25.28	29.87	287	7,255.36	8,572.69	-
6.4.12.1.2 受限证券类别：债券										
证券代码	证券名称	成功认购日	受限期	流通受限类型	认购价格	期末估值单价	数量 (单位：张)	期末成本总额	期末估值总额	备注
111014	李子转债	2023年6月20日	15日	新债未上市	100.00	100.01	360	36,000.00	36,002.60	-

注：1、根据中国证监会《上市公司证券发行注册管理办法》，基金参与上市公司向特定对象发行股票所获得的股票，自发行结束之日起6个月内不得转让。

2、基金还可作为特定投资者，认购首次公开发行股票时公司股东公开发售股份，所认购的股份自发行结束之日起12个月内不得转让。

3、根据《上海证券交易所科创板上市公司股东以向特定机构投资者询价转让和配售方式减持股份实施细则》，基金通过询价转让受让的股份，在受让后6个月内不得转让。

4、基金可使用以基金名义开设的股票账户，选择网上或者网下一种方式进行新股申购。其中基金参与网下申购获得的设定限售期的新股或作为战略投资者参与配售获得的新股，在新股上市后的约定期限内不能自由转让；基金参与网上申购获配的新股，从新股获配日至新股上市日之间不能自由转让。

#### 6.4.12.2 期末持有的暂时停牌等流通受限股票

本基金本报告期末未持有暂时停牌等流通受限股票。

#### 6.4.12.3 期末债券正回购交易中作为抵押的债券

##### 6.4.12.3.1 银行间市场债券正回购

本基金本报告期末未持有银行间市场债券正回购交易中作为抵押的债券。

#### 6.4.12.3.2 交易所市场债券正回购

本基金于本报告期末未持有交易所市场债券正回购交易中作为抵押的债券。

#### 6.4.12.4 期末参与转融通证券出借业务的证券

本基金于本报告期末未参与转融通业务。

### 6.4.13 金融工具风险及管理

#### 6.4.13.1 风险管理政策和组织架构

本基金在日常经营活动中涉及的财务风险主要包括信用风险、流动性风险及市场风险。本基金管理人制定了政策和程序来识别及分析这些风险，并设定适当的风险限额及内部控制流程，通过可靠的管理及信息系统持续监控上述各类风险。

本基金管理人建立了以董事会风险管理委员会为核心的，由董事会风险管理委员会、经营管理层及各具体业务部门组成的三道风险监控防线；并在后两道监控防线中，由独立于公司管理层和其他业务部门的督察长和监察稽核部对公司合规风险状况及各部门风险控制措施进行检查、监督及报告。

本基金的基金管理人对于金融工具的风险管理方法主要是通过定性分析和定量分析的方法去估测各种风险产生的可能损失。从定性分析的角度出发，判断风险损失的严重程度和出现同类风险损失的频度。而从定量分析的角度出发，根据本基金的投资目标，结合基金资产所运用金融工具特征通过特定的风险量化指标、模型，日常的量化报告，确定风险损失的限度和相应置信程度，及时可靠地对各种风险进行监督、检查和评估，并通过相应决策，将风险控制在可接受的范围内。

#### 6.4.13.2 信用风险

信用风险是指基金在交易过程中因交易对手未履行合同责任，或者基金所投资证券之发行人出现违约、拒绝支付到期本息等情况，导致基金资产损失和收益变化的风险。

本基金的基金管理人在交易前对交易对手的资信状况进行了充分的评估。本基金的银行存款存放在托管人和其他拥有相关资质的银行，因而与银行存款相关的信用风险不重大。本基金在交易所进行的交易均以中国证券登记结算有限责任公司为交易对手完成证券交收和款项清算，违约风险可能性很小；在银行间同业市场进行交易前均对交易对手进行信用评估并对证券交割方式进行限制以控制相应的信用风险。

本基金的基金管理人建立了信用风险管理流程，通过对投资品种信用等级评估来控制证券发行人的信用风险，且通过分散化投资以分散信用风险。

### 6.4.13.3 流动性风险

流动性风险是指基金管理人未能以合理价格及时变现基金资产以支付投资者赎回款项的风险。针对兑付赎回资金的流动性风险，本基金的基金管理人对本基金的申购赎回情况进行严密监控并预测流动性需求，保持基金投资组合中的可用现金头寸与之相匹配。

于本报告期末，除附注 6.4.12.3 中列示的卖出回购金融资产款余额将在一个月以内到期且计息(该利息金额不重大)外，本基金所承担的其他金融负债的合同约定到期日均为一个月以内且不计息，可赎回基金份额净值(净资产)无固定到期日且不计息，因此账面余额约为未折现的合约到期现金流量。

#### 6.4.13.3.1 报告期内本基金组合资产的流动性风险分析

本基金的基金管理人在基金运作过程中严格按照相关法规的要求对本基金组合资产的流动性风险进行管理，通过独立的风险管理部门对本基金的组合持仓集中度指标、流通受限制的投资品种比例以及组合在短期内变现能力的综合指标等流动性指标进行持续的监测和分析。

本基金持有一家公司发行的证券，其市值不超过基金资产净值的 10%。本基金管理人管理的全部基金持有一家公司发行的证券，不超过该证券的 10%。本基金与由本基金的基金管理人管理的全部投资组合持有一家上市公司发行的可流通股票，不得超过该上市公司可流通股票的 30%(完全按照有关指数构成比例进行证券投资的开放式基金及中国证监会认定的特殊投资组合不受上述比例限制)。

本基金所持部分证券在证券交易所上市，其余亦可在银行间同业市场交易，因此除附注 6.4.12 中列示的部分基金资产流通暂时受限制不能自由转让的情况外，其余均能以合理价格适时变现。此外，本基金可通过卖出回购金融资产方式借入短期资金应对流动性需求。

同时，本基金的基金管理人通过合理分散逆回购交易的到期日与交易对手的集中度；按照穿透原则对交易对手的财务状况、偿付能力及杠杆水平等进行必要的尽职调查与严格的准入管理，以及对不同的交易对手实施交易额度管理并进行动态调整等措施严格管理本基金从事逆回购交易的流动性风险和交易对手风险。此外，本基金的基金管理人建立了逆回购交易质押品管理制度：根据质押品的资质确定质押率水平；持续监测质押品的风险状况与价值变动以确保质押品按公允价值计算足额；并在与私募类证券资管产品及中国证监会认定的其他主体为交易对手开展逆回购交易时，可接受

质押品的资质要求与基金合同约定的投资范围保持一致。

#### 6.4.13.4 市场风险

市场风险是指基金所持金融工具的公允价值或未来现金流量因所处市场各类价格因素的变动而发生波动的风险，包括利率风险、外汇风险和其他价格风险。

##### 6.4.13.4.1 利率风险

利率风险是指金融工具的公允价值或现金流量受市场利率变动而发生波动的风险。利率敏感性金融工具均面临由于市场利率上升而导致公允价值下降的风险，其中浮动利率类金融工具还面临每个付息期间结束根据市场利率重新定价时对于未来现金流影响的风险。

本基金的基金管理人定期对本基金面临的利率敏感性缺口进行监控，并通过调整投资组合的久期等方法对上述利率风险进行管理。

##### 6.4.13.4.1.1 利率风险敞口

单位：人民币元

本期末 2023年6月30日	1年以内	1-5年	5年以上	不计息	合计
资产					
银行存款	3,476,577.35	-	-	-	3,476,577.35
结算备付金	5,090,202.34	-	-	-	5,090,202.34
存出保证金	14,191.77	-	-	-	14,191.77
交易性金融资产	169,992,482.34	64,357,426.34	36,002.60	132,133,540.80	366,519,452.08
买入返售金融资产	5,801,073.96	-	-	-	5,801,073.96
应收申购款	-	-	-	7,020.16	7,020.16
应收清算款	-	-	-	35,989.36	35,989.36
资产总计	184,374,527.76	64,357,426.34	36,002.60	132,176,550.32	380,944,507.02
负债					
应付赎回款	-	-	-	9.65	9.65
应付管理人报酬	-	-	-	217,092.18	217,092.18
应付托管费	-	-	-	31,013.19	31,013.19
应付清算款	-	-	-	4,332.38	4,332.38
应付销售服务费	-	-	-	8,318.56	8,318.56
应交税费	-	-	-	9,547.80	9,547.80
其他负债	-	-	-	151,536.75	151,536.75
负债总计	-	-	-	421,850.51	421,850.51
利率敏感度缺口	184,374,527.76	64,357,426.34	36,002.60	131,754,699.81	380,522,656.51
上年度末 2022年12月31日	1年以内	1-5年	5年以上	不计息	合计
资产					
银行存款	2,508,506.32	-	-	-	2,508,506.32

结算备付金	5,525,104.19	-	-	-	5,525,104.19
存出保证金	26,295.71	-	-	-	26,295.71
交易性金融资产	140,089,748.43	108,930,856.59	-	-131,372,472.73	380,393,077.75
买入返售金融资产	499,825.91	-	-	-	499,825.91
应收申购款	-	-	-	10.00	10.00
应收清算款	-	-	-	406,667.81	406,667.81
资产总计	148,649,480.56	108,930,856.59	-	-131,779,150.54	389,359,487.69
负债	-	-	-	-	-
应付管理人报酬	-	-	-	231,533.69	231,533.69
应付托管费	-	-	-	33,076.24	33,076.24
应付销售服务费	-	-	-	8,515.76	8,515.76
应交税费	-	-	-	10,065.71	10,065.71
其他负债	-	-	-	211,486.52	211,486.52
负债总计	-	-	-	494,677.92	494,677.92
利率敏感度缺口	148,649,480.56	108,930,856.59	-	-131,284,472.62	388,864,809.77

注：表中所示为本基金资产及负债的账面价值，并按照合约规定的利率重新定价日或到期日孰早者予以分类。

#### 6.4.13.4.1.2 利率风险的敏感性分析

假设	1. 该利率敏感性分析基于本基金报表日的利率风险状况；		
	2. 假定所有期限的利率均以相同幅度变动 25 个基准点，其他变量不变；		
	3. 此项影响并未考虑管理层为减低利率风险而可能采取的风险管理活动。		
分析	相关风险变量	对资产负债表日基金资产净值的 影响金额（单位：人民币元）	
	的变动	本期末（2023年6月30日）	上年度末（2022年12月31日）
	+25个基准点	-436,433.88	-589,725.44
-25个基准点	438,421.36	593,122.44	

注：上表为利率风险的敏感性分析，反映了在其他变量不变的假设下，利率发生合理、可能的变动时，为交易而持有的债券公允价值的变动对基金净值产生的影响。

#### 6.4.13.4.2 外汇风险

外汇风险是指金融工具的公允价值或未来现金流量因外汇汇率变动而发生波动的风险。本基金持有以非记账本位币人民币计价的资产，因此存在相应的外汇风险。本基金的基金管理人每日对本基金的外汇头寸进行监控。

#### 6.4.13.4.3 其他价格风险

其他价格风险是指基金所持金融工具的公允价值或未来现金流量因除市场利率和外汇汇率以外的市场价格因素变动而发生波动的风险。本基金主要投资于证券交易

所上市或银行间同业市场交易的股票和债券，所面临的其他价格风险来源于单个证券发行主体自身经营情况或特殊事项的影响，也可能来源于证券市场整体波动的影响。

基金管理人通过对宏观经济和资本市场的深入分析，采用主动的投资管理策略，把握不同时期各金融市场的收益水平，在约定的投资比例下，合理配置股票、债券、货币市场工具等各类资产，在严格控制下行风险的前提下，力争实现基金资产的长期稳定增值。

本基金通过投资组合的分散化降低其他价格风险。此外，本基金的基金管理人每日对本基金所持有的证券价格实施监控，定期运用多种定量方法对基金进行风险度量，包括 VaR(Value at Risk) 指标等来测试本基金面临的潜在价格风险，及时可靠地对风险进行跟踪和控制。

#### 6.4.13.4.3.1 其他价格风险敞口

金额单位：人民币元

项目	本期末 2023 年 6 月 30 日		上年度末 2022 年 12 月 31 日	
	公允价值	占基金资产 净值比例 (%)	公允价值	占基金资产 净值比例 (%)
交易性金融资产—股票投资	132,133,540.80	34.72	131,372,472.73	33.78
交易性金融资产—基金投资	-	-	-	-
交易性金融资产—债券投资	234,385,911.28	61.60	249,020,605.02	64.04
交易性金融资产—贵金属投资	-	-	-	-
衍生金融资产—权证投资	-	-	-	-
其他	-	-	-	-
合计	366,519,452.08	96.32	380,393,077.75	97.82

#### 6.4.13.4.3.2 其他价格风险的敏感性分析

假设	1. 假设本基金的业绩比较基准变化 5%，其他变量不变；		
	2. 用期末时点比较基准浮动 5% 基金资产净值相应变化来估测组合市场价格风险；		
	3. Beta 系数是根据本报告期所有交易日的基金资产净值和基准指数数据回归得出，反映了基金和基准的相关性。		
分析	相关风险变量的变动	对资产负债表日基金资产净值的影响金额（单位：人民币元）	
		本期末（2023 年 6 月 30 日）	上年度末（2022 年 12 月 31 日）
	+5%	21,505,911.24	19,245,048.95
	-5%	-21,505,911.24	-19,245,048.95

注：本基金管理人运用定量分析方法对本基金的市场价格风险进行分析。上表为市场价格风

险的敏感性分析，反映了在其他变量不变的假设下，证券投资价格发生合理、可能的变动时，将对基金资产净值产生的影响。

#### 6.4.14 公允价值

##### 6.4.14.1 金融工具公允价值计量的方法

公允价值计量结果所属的层次，由对公允价值计量整体而言具有重要意义的输入值所属的最低层次决定：

第一层次：相同资产或负债在活跃市场上未经调整的报价。

第二层次：除第一层次输入值外相关资产或负债直接或间接可观察的输入值。

第三层次：相关资产或负债的不可观察输入值。

##### 6.4.14.2 持续的以公允价值计量的金融工具

###### 6.4.14.2.1 各层次金融工具的公允价值

单位：人民币元

公允价值计量结果所属的层次	本期末 2023年6月30日	上年度末 2022年12月31日
第一层次	138,496,724.78	137,420,206.55
第二层次	226,809,133.66	242,619,574.19
第三层次	1,213,593.64	353,297.01
合计	366,519,452.08	380,393,077.75

###### 6.4.14.2.2 公允价值所属层次间的重大变动

本基金以导致各层次之间转换的事项发生日为确认各层次之间转换的时点。

对于证券交易所上市的股票和债券，若出现重大事项停牌、交易不活跃(包括涨跌停时的交易不活跃)、或属于非公开发行等情况，本基金不会于停牌日至交易恢复活跃日期间、交易不活跃期间及限售期间将相关股票和债券的公允价值列入第一层次；并根据估值调整中采用的不可观察输入值对于公允价值的影响程度，确定相关股票、债券和基金的公允价值应属第二层次还是第三层次。

###### 6.4.14.3 非持续的以公允价值计量的金融工具的说明

于2023年6月30日，本基金未持有非持续的以公允价值计量的金融资产或金融负债(2022年12月31日：同)。



#### 6.4.14.4 不以公允价值计量的金融工具的相关说明

不以公允价值计量的金融资产和负债主要包括应收款项和以摊余成本计量的金融负债，其账面价值与公允价值相差很小。

#### 6.4.15 有助于理解和分析会计报表需要说明的其他事项

截至资产负债表日，本基金无需要说明的其他重要事项。

## § 7 投资组合报告

### 7.1 期末基金资产组合情况

金额单位：人民币元

序号	项目	金额	占基金总资产的比例 (%)
1	权益投资	132,133,540.80	34.69
	其中：股票	132,133,540.80	34.69
2	基金投资	-	-
3	固定收益投资	234,385,911.28	61.53
	其中：债券	234,385,911.28	61.53
	资产支持证券	-	-
4	贵金属投资	-	-
5	金融衍生品投资	-	-
6	买入返售金融资产	5,801,073.96	1.52
	其中：买断式回购的买入返售金融资产	-	-
7	银行存款和结算备付金合计	8,566,779.69	2.25
8	其他各项资产	57,201.29	0.02
9	合计	380,944,507.02	100.00

### 7.2 报告期末按行业分类的股票投资组合

#### 7.2.1 报告期末按行业分类的境内股票投资组合

金额单位：人民币元

代码	行业类别	公允价值 (元)	占基金资产净值比例 (%)
A	农、林、牧、渔业	153,500.00	0.04
B	采矿业	-	-
C	制造业	123,615,648.88	32.49
D	电力、热力、燃气及水生产和供应业	35,447.47	0.01
E	建筑业	4,266.48	0.00
F	批发和零售业	41,846.98	0.01
G	交通运输、仓储和邮政业	-	-
H	住宿和餐饮业	-	-
I	信息传输、软件和信息技术服务业	276,764.25	0.07
J	金融业	6,983,453.92	1.84
K	房地产业	-	-
L	租赁和商务服务业	-	-

M	科学研究和技术服务业	981,284.34	0.26
N	水利、环境和公共设施管理业	17,545.62	0.00
O	居民服务、修理和其他服务业	-	-
P	教育	-	-
Q	卫生和社会工作	23,782.86	0.01
R	文化、体育和娱乐业	-	-
S	综合	-	-
	合计	132,133,540.80	34.72

### 7.2.2 报告期末按行业分类的港股通投资股票投资组合

本基金本报告期末未持有港股通股票。

### 7.3 期末按公允价值占基金资产净值比例大小排序的所有股票投资明细

金额单位：人民币元

序号	股票代码	股票名称	数量（股）	公允价值（元）	占基金资产净值比例（%）
1	600519	贵州茅台	2,600	4,396,600.00	1.16
2	300470	中密控股	94,000	4,344,680.00	1.14
3	600036	招商银行	94,092	3,082,453.92	0.81
4	603876	鼎胜新材	160,000	3,070,400.00	0.81
5	300443	金雷股份	82,000	2,906,900.00	0.76
6	600276	恒瑞医药	60,000	2,874,000.00	0.76
7	603345	安井食品	18,500	2,715,800.00	0.71
8	603063	禾望电气	88,000	2,706,000.00	0.71
9	600031	三一重工	154,000	2,561,020.00	0.67
10	002475	立讯精密	78,000	2,531,100.00	0.67
11	000333	美的集团	42,500	2,504,100.00	0.66
12	300769	德方纳米	22,460	2,475,765.80	0.65
13	300750	宁德时代	10,800	2,470,932.00	0.65
14	002372	伟星新材	120,000	2,464,800.00	0.65
15	688121	卓然股份	65,000	2,431,000.00	0.64
16	600887	伊利股份	85,056	2,408,785.92	0.63
17	600885	宏发股份	75,000	2,388,750.00	0.63
18	300217	东方电热	400,000	2,344,000.00	0.62
19	002311	海大集团	50,000	2,342,000.00	0.62
20	002142	宁波银行	90,000	2,277,000.00	0.60
21	603195	公牛集团	23,088	2,217,833.28	0.58
22	000568	泸州老窖	10,000	2,095,700.00	0.55
23	002126	银轮股份	118,000	2,088,600.00	0.55
24	601311	骆驼股份	223,000	2,069,440.00	0.54
25	603867	新化股份	45,000	1,822,500.00	0.48
26	002801	微光股份	64,000	1,731,840.00	0.46
27	002415	海康威视	51,000	1,688,610.00	0.44
28	000860	顺鑫农业	50,000	1,684,500.00	0.44

29	688288	鸿泉物联	65,094	1,654,689.48	0.43
30	301273	瑞晨环保	52,000	1,630,720.00	0.43
31	601318	中国平安	35,000	1,624,000.00	0.43
32	603878	武进不锈	184,000	1,554,800.00	0.41
33	002493	荣盛石化	128,000	1,489,920.00	0.39
34	601799	星宇股份	12,000	1,483,200.00	0.39
35	300124	汇川技术	23,000	1,476,830.00	0.39
36	300408	三环集团	50,000	1,467,500.00	0.39
37	603486	科沃斯	18,600	1,446,522.00	0.38
38	688080	映翰通	29,400	1,437,660.00	0.38
39	600559	老白干酒	58,000	1,421,580.00	0.37
40	002959	小熊电器	16,800	1,402,800.00	0.37
41	603181	皇马科技	120,000	1,336,800.00	0.35
42	688633	星球石墨	30,000	1,331,700.00	0.35
43	002850	科达利	10,000	1,322,500.00	0.35
44	688355	明志科技	43,000	1,308,060.00	0.34
45	603517	绝味食品	33,800	1,255,670.00	0.33
46	688007	光峰科技	60,000	1,251,000.00	0.33
47	002600	领益智造	180,000	1,243,800.00	0.33
48	300421	力星股份	100,000	1,194,000.00	0.31
49	300041	回天新材	100,000	1,180,000.00	0.31
50	000786	北新建材	48,000	1,176,480.00	0.31
51	002675	东诚药业	75,000	1,103,250.00	0.29
52	603583	捷昌驱动	50,000	1,077,000.00	0.28
53	002979	雷赛智能	43,800	1,040,688.00	0.27
54	603833	欧派家居	10,800	1,034,640.00	0.27
55	603899	晨光股份	23,000	1,026,720.00	0.27
56	603668	天马科技	64,000	961,920.00	0.25
57	000596	古井贡酒	3,800	940,044.00	0.25
58	000819	岳阳兴长	48,000	939,840.00	0.25
59	600690	海尔智家	40,000	939,200.00	0.25
60	002518	科士达	22,500	900,225.00	0.24
61	600882	妙可蓝多	40,000	891,200.00	0.23
62	300767	震安科技	35,000	887,600.00	0.23
63	002402	和而泰	50,000	849,000.00	0.22
64	001255	博菲电气	22,000	838,640.00	0.22
65	002025	航天电器	13,000	829,400.00	0.22
66	002960	青鸟消防	45,000	819,450.00	0.22
67	001311	多利科技	14,169	813,725.67	0.21
68	603816	顾家家居	21,000	801,150.00	0.21
69	002935	天奥电子	39,000	771,420.00	0.20
70	600587	新华医疗	20,000	706,600.00	0.19
71	002236	大华股份	35,000	691,250.00	0.18

72	603786	科博达	10,000	657,000.00	0.17
73	000400	许继电气	28,000	645,400.00	0.17
74	300057	万顺新材	75,000	630,000.00	0.17
75	688308	欧科亿	14,000	560,000.00	0.15
76	688208	道通科技	18,099	548,580.69	0.14
77	300347	泰格医药	8,000	516,320.00	0.14
78	605337	李子园	24,000	438,720.00	0.12
79	002139	拓邦股份	30,000	391,500.00	0.10
80	002773	康弘药业	20,000	382,400.00	0.10
81	300568	星源材质	22,054	379,108.26	0.10
82	000538	云南白药	7,000	367,360.00	0.10
83	688131	皓元医药	6,096	347,350.08	0.09
84	603067	振华股份	28,000	340,200.00	0.09
85	002993	奥海科技	10,000	339,200.00	0.09
86	688311	盟升电子	4,500	314,730.00	0.08
87	301349	信德新材	6,037	302,695.18	0.08
88	688515	裕太微	1,853	301,575.75	0.08
89	688200	华峰测控	1,830	279,990.00	0.07
90	688581	安杰思	2,285	279,492.71	0.07
91	601689	拓普集团	3,000	242,100.00	0.06
92	603203	快克智能	7,078	217,860.84	0.06
93	300496	中科创达	2,000	192,700.00	0.05
94	603027	千禾味业	9,000	190,080.00	0.05
95	688475	萤石网络	4,026	172,554.36	0.05
96	000998	隆平高科	10,000	153,500.00	0.04
97	301486	致尚科技	2,585	149,051.10	0.04
98	688330	宏力达	4,095	143,652.60	0.04
99	603801	志邦家居	4,000	132,080.00	0.03
100	301395	仁信新材	4,633	123,608.44	0.03
101	301292	海科新源	5,824	116,421.76	0.03
102	688439	振华风光	1,000	109,820.00	0.03
103	688257	新锐股份	4,059	107,604.09	0.03
104	688073	毕得医药	1,500	106,170.00	0.03
105	301488	豪恩汽电	2,618	104,144.04	0.03
106	688582	芯动联科	2,222	101,614.19	0.03
107	301232	飞沃科技	1,643	99,339.12	0.03
108	600809	山西汾酒	500	92,535.00	0.02
109	301202	朗威股份	3,060	79,009.20	0.02
110	688603	天承科技	1,391	76,505.00	0.02
111	301261	恒工精密	1,973	72,803.70	0.02
112	688239	航宇科技	1,000	69,950.00	0.02
113	001301	尚太科技	1,164	65,544.84	0.02
114	001286	陕西能源	3,767	35,447.47	0.01

115	688006	杭可科技	880	26,813.60	0.01
116	301301	川宁生物	2,864	25,661.44	0.01
117	688472	阿特斯	1,433	24,418.32	0.01
118	688361	中科飞测	376	24,315.92	0.01
119	301293	三博脑科	333	23,782.86	0.01
120	301325	曼恩斯特	205	22,129.75	0.01
121	301358	湖南裕能	477	20,458.53	0.01
122	688469	中芯集成	3,630	19,638.30	0.01
123	688443	智翔金泰	624	18,401.76	0.00
124	301317	鑫磊股份	694	18,161.98	0.00
125	688531	日联科技	127	17,268.19	0.00
126	301310	鑫宏业	262	17,142.66	0.00
127	688562	航天软件	723	16,130.13	0.00
128	301399	英特科技	285	14,697.45	0.00
129	301303	真兰仪表	656	14,641.92	0.00
130	301419	阿莱德	330	14,470.50	0.00
131	688576	西山科技	120	14,449.20	0.00
132	301408	华人健康	840	14,238.00	0.00
133	301307	美利信	444	14,145.84	0.00
134	301387	光大同创	307	13,925.52	0.00
135	688593	新相微	926	13,510.34	0.00
136	301382	蜂助手	405	13,300.20	0.00
137	301320	豪江智能	642	13,238.04	0.00
138	688629	华丰科技	708	13,161.72	0.00
139	688484	南芯科技	357	13,105.47	0.00
140	301383	天键股份	365	13,037.80	0.00
141	301246	宏源药业	422	12,959.62	0.00
142	688543	国科军工	243	12,891.15	0.00
143	688458	美芯晟	141	12,797.16	0.00
144	301262	海看股份	498	12,699.00	0.00
145	688620	安凯微	1,016	12,537.44	0.00
146	301360	荣旗科技	134	12,408.40	0.00
147	301210	金杨股份	239	11,751.63	0.00
148	301315	威士顿	226	11,553.12	0.00
149	688334	西高院	706	11,444.26	0.00
150	688552	航天南湖	485	11,397.50	0.00
151	688523	航天环宇	472	11,257.20	0.00
152	301141	中科磁业	262	11,184.78	0.00
153	301225	恒勃股份	333	11,075.58	0.00
154	301290	东星医疗	330	10,576.50	0.00
155	001287	中电港	502	10,552.04	0.00
156	301429	森泰股份	499	10,488.98	0.00
157	301332	德尔玛	738	10,132.74	0.00

158	688433	华曙高科	319	10,048.50	0.00
159	301305	朗坤环境	498	9,805.62	0.00
160	301376	致欧科技	420	9,454.20	0.00
161	301355	南王科技	563	9,430.25	0.00
162	688570	天玛智控	365	9,245.45	0.00
163	301357	北方长龙	190	9,194.10	0.00
164	301386	未来电器	378	8,992.62	0.00
165	688429	时创能源	346	8,833.38	0.00
166	301373	凌玮科技	277	8,822.45	0.00
167	688512	慧智微	458	8,775.28	0.00
168	301170	锡南科技	250	8,732.50	0.00
169	688623	双元科技	99	8,592.21	0.00
170	688631	莱斯信息	287	8,572.69	0.00
171	301281	科源制药	337	8,458.70	0.00
172	301323	新莱福	211	8,304.96	0.00
173	301439	泓淋电力	491	8,297.90	0.00
174	688535	华海诚科	161	8,248.03	0.00
175	301157	华塑科技	150	7,939.50	0.00
176	688479	友车科技	263	7,755.87	0.00
177	301203	国泰环保	225	7,740.00	0.00
178	601061	中信金属	1,003	7,602.74	0.00
179	300804	广康生化	226	7,451.22	0.00
180	603135	中重科技	394	7,048.66	0.00
181	301337	亚华电子	232	7,045.84	0.00
182	301428	世纪恒通	229	7,007.40	0.00
183	301345	涛涛车业	143	6,669.52	0.00
184	301227	森鹰窗业	232	6,433.36	0.00
185	001380	华纬科技	170	5,232.60	0.00
186	601065	江盐集团	382	4,522.88	0.00
187	601133	柏诚股份	348	4,266.48	0.00
188	001328	登康口腔	145	3,696.05	0.00
189	001282	三联锻造	105	3,468.15	0.00
190	603125	常青科技	117	2,870.01	0.00
191	001360	南矿集团	177	2,631.99	0.00
192	001324	长青科技	114	2,234.40	0.00
193	001367	海森药业	55	2,171.40	0.00
194	603172	万丰股份	122	1,967.86	0.00

## 7.4 报告期内股票投资组合的重大变动

### 7.4.1 累计买入金额超出期初基金资产净值 2%或前 20 名的股票明细

金额单位：人民币元

序号	股票代码	股票名称	本期累计买入金额	占期初基金资产净值比例 (%)
1	603063	禾望电气	2,476,247.00	0.64

2	301273	瑞晨环保	2,310,357.00	0.59
3	601311	骆驼股份	2,086,722.00	0.54
4	600559	老白干酒	2,003,191.00	0.52
5	000860	顺鑫农业	1,742,119.00	0.45
6	300443	金雷股份	1,718,552.00	0.44
7	688121	卓然股份	1,677,268.00	0.43
8	300769	德方纳米	1,603,437.00	0.41
9	603878	武进不锈	1,580,550.00	0.41
10	688288	鸿泉物联	1,536,996.68	0.40
11	603486	科沃斯	1,345,045.00	0.35
12	603668	天马科技	1,331,571.00	0.34
13	002600	领益智造	1,211,827.00	0.31
14	688355	明志科技	1,132,000.19	0.29
15	688080	映翰通	1,106,969.77	0.28
16	002518	科士达	1,061,831.00	0.27
17	001255	博菲电气	940,606.00	0.24
18	001311	多利科技	893,193.13	0.23
19	002236	大华股份	875,890.00	0.23
20	002935	天奥电子	821,670.00	0.21

注：本项的“买入金额”均按买入成交金额（成交单价乘以成交数量）填列，不考虑相关交易费用。

#### 7.4.2 累计卖出金额超出期初基金资产净值 2%或前 20 名的股票明细

金额单位：人民币元

序号	股票代码	股票名称	本期累计卖出金额	占期初基金资产净值比例(%)
1	603027	千禾味业	2,781,018.00	0.72
2	300870	欧陆通	2,385,949.00	0.61
3	002517	恺英网络	2,123,698.00	0.55
4	002991	甘源食品	1,822,988.00	0.47
5	300496	中科创达	1,590,786.00	0.41
6	600690	海尔智家	1,546,815.00	0.40
7	688628	优利德	1,513,680.25	0.39
8	600519	贵州茅台	1,242,696.00	0.32
9	002415	海康威视	1,218,012.00	0.31
10	300699	光威复材	1,190,300.00	0.31
11	688059	华锐精密	1,122,767.52	0.29
12	600809	山西汾酒	1,054,154.00	0.27
13	600036	招商银行	972,085.00	0.25
14	603317	天味食品	942,530.00	0.24
15	688560	明冠新材	927,480.30	0.24
16	688330	宏力达	918,654.29	0.24
17	603203	快克智能	829,103.00	0.21

18	000333	美的集团	828,368.00	0.21
19	600031	三一重工	750,188.00	0.19
20	688343	云天励飞	687,725.00	0.18

注：本项的“卖出金额”均按卖出成交金额（成交单价乘以成交数量）填列，不考虑相关交易费用。

#### 7.4.3 买入股票的成本总额及卖出股票的收入总额

单位：人民币元

买入股票成本（成交）总额	54,807,138.98
卖出股票收入（成交）总额	54,408,039.45

注：本项的“买入股票成本”、“卖出股票收入”均按买卖成交金额（成交单价乘以成交数量）填列，不考虑相关交易费用。

#### 7.5 期末按债券品种分类的债券投资组合

金额单位：人民币元

序号	债券品种	公允价值	占基金资产净值比例（%）
1	国家债券	34,363,179.49	9.03
2	央行票据	-	-
3	金融债券	91,715,235.62	24.10
	其中：政策性金融债	-	-
4	企业债券	99,973,172.71	26.27
5	企业短期融资券	-	-
6	中期票据	-	-
7	可转债（可交换债）	8,334,323.46	2.19
8	同业存单	-	-
9	其他	-	-
10	合计	234,385,911.28	61.60

#### 7.6 期末按公允价值占基金资产净值比例大小排序的前五名债券投资明细

金额单位：人民币元

序号	债券代码	债券名称	数量（张）	公允价值	占基金资产净值比例（%）
1	175463	20 国君 G7	200,000	20,496,109.59	5.39
2	152075	G19 广铁 1	200,000	20,434,372.60	5.37
3	185065	21 华电 07	180,000	18,286,016.55	4.81
4	019688	22 国债 23	120,000	12,134,311.23	3.19
5	019694	23 国债 01	108,000	10,919,841.53	2.87

#### 7.7 期末按公允价值占基金资产净值比例大小排序的所有资产支持证券投资明细

本基金本报告期末未持有资产支持证券。

#### 7.8 报告期末按公允价值占基金资产净值比例大小排序的前五名贵金属投资明细

本基金本报告期末未持有贵金属。



## 7.9 期末按公允价值占基金资产净值比例大小排序的前五名权证投资明细

本基金本报告期末未持有权证。

## 7.10 本基金投资股指期货的投资政策

本基金本报告期末未持有股指期货。

## 7.11 报告期末本基金投资的国债期货交易情况说明

本基金本报告期末未持有国债期货。

## 7.12 投资组合报告附注

### 7.12.1 基金投资的前十名证券的发行主体本期是否出现被监管部门立案调查，或在报告编制日前一年内受到公开谴责、处罚的情形

本基金投资的前十名证券的发行主体中，广州地铁集团有限公司、江苏鼎胜新能源材料股份有限公司在报告编制日前一年内曾受到地方自然资源厅的处罚；广州地铁集团有限公司在报告编制日前一年内曾受到地方水务局的处罚；国泰君安证券股份有限公司、江苏鼎胜新能源材料股份有限公司、江苏恒瑞医药股份有限公司、招商银行股份有限公司、招商证券股份有限公司在报告编制日前一年内曾受到中国证券监督管理委员会或其派出机构的处罚；国泰君安证券股份有限公司、三一重工股份有限公司、招商银行股份有限公司、招商证券股份有限公司、中国华电集团有限公司、中国中铁股份有限公司在报告编制日前一年内曾受到地方国税局的处罚；国泰君安证券股份有限公司、招商银行股份有限公司在报告编制日前一年内曾受到中国人民银行分支行的处罚；江苏鼎胜新能源材料股份有限公司、招商银行股份有限公司在报告编制日前一年内曾受到地方应急管理厅的处罚；江苏鼎胜新能源材料股份有限公司在报告编制日前一年内曾受到地方海关的处罚；江苏鼎胜新能源材料股份有限公司在报告编制日前一年内曾受到生态环境部的处罚；深圳市禾望电气股份有限公司在报告编制日前一年内曾受到上海证券交易所的处罚；招商银行股份有限公司在报告编制日前一年内曾受到监察委员会的处罚；招商银行股份有限公司在报告编制日前一年内曾受到银行间市场交易商协会的处罚；招商银行股份有限公司在报告编制日前一年内曾受到中国人民银行的处罚；招商银行股份有限公司在报告编制日前一年内曾受到中国银行保险监督管理委员会或其派出机构的处罚；招商证券股份有限公司在报告编制日前一年内曾受到地方市场监督管理局的处罚。

本基金对上述主体发行的相关证券的投资决策程序符合相关法律法规及基金合同的要求。除上述主体外，本基金投资的其他前十名证券的发行主体本期没有被监管部门立案调查，或在报告编制日前一年内受到公开谴责、处罚。

### 7.12.2 基金投资的前十名股票是否超出基金合同规定的备选股票库

基金投资的前十名股票中，没有投资超出基金合同规定备选股票库之外的股票。

### 7.12.3 期末其他各项资产构成

单位：人民币元

序号	名称	金额
1	存出保证金	14,191.77
2	应收清算款	35,989.36
3	应收股利	-
4	应收利息	-
5	应收申购款	7,020.16
6	其他应收款	-
7	待摊费用	-
8	其他	-
9	合计	57,201.29

### 7.12.4 期末持有的处于转股期的可转换债券明细

金额单位：人民币元

序号	债券代码	债券名称	公允价值	占基金资产净值比例 (%)
1	113042	上银转债	3,252,977.90	0.85
2	110059	浦发转债	2,966,052.00	0.78
3	113044	大秦转债	2,079,290.96	0.55

### 7.12.5 期末前十名股票中存在流通受限情况的说明

本基金本报告期末前十名股票中未存在流通受限制的情况。

### 7.12.6 投资组合报告附注的其他文字描述部分

由于四舍五入原因，分项之和与合计项之间可能存在尾差。

## § 8 基金份额持有人信息

### 8.1 期末基金份额持有人户数及持有人结构

份额单位：份

份额级别	持有人户数 (户)	户均持有的基金份额	持有人结构			
			机构投资者		个人投资者	
			持有份额	占总份额比例 (%)	持有份额	占总份额比例 (%)
国寿安保裕安混合 A	134	1,306,909.36	173,701,644.77	99.19	1,424,208.92	0.81
国寿安保裕安混合 C	307	664,226.18	201,753,851.40	98.94	2,163,586.48	1.06
合计	441	859,508.60	375,455,496.17	99.05	3,587,795.40	0.95

## 8.2 期末基金管理人的从业人员持有本基金的情况

项目	份额级别	持有份额总数（份）	占基金总份额比例（%）
基金管理人所有从业人员持有本基金	国寿安保裕安混合 A	256,948.10	0.15
	国寿安保裕安混合 C	13,303.75	0.01
	合计	270,251.85	0.07

## 8.3 期末基金管理人的从业人员持有本开放式基金份额总量区间情况

项目	份额级别	持有基金份额总量的数量区间（万份）
本公司高级管理人员、基金投资和研究部门负责人持有本开放式基金	国寿安保裕安混合 A	0~10
	国寿安保裕安混合 C	0~10
	合计	0~10
本基金基金经理持有本开放式基金	国寿安保裕安混合 A	10~50
	国寿安保裕安混合 C	0
	合计	10~50

## § 9 开放式基金份额变动

单位：份

项目	国寿安保裕安混合 A	国寿安保裕安混合 C
基金合同生效日（2020 年 11 月 4 日）基金份额总额	595,378,347.32	204,527.30
本报告期期初基金份额总额	189,212,151.08	202,051,932.11
本报告期基金总申购份额	101,850.68	3,773,385.75
减：本报告期基金总赎回份额	14,188,148.07	1,907,879.98
本报告期基金拆分变动份额	-	-
本报告期期末基金份额总额	175,125,853.69	203,917,437.88

注：报告期内基金总申购份额含红利再投资和转换入份额，基金总赎回份额含转换出份额。

## § 10 重大事件揭示

## 10.1 基金份额持有人大会决议

本报告期内未召开基金份额持有人大会。

## 10.2 基金管理人、基金托管人的专门基金托管部门的重大人事变动

本报告期内，基金管理人于 2023 年 1 月 4 日发布公告，鄂华先生自 2023 年 1 月 3 日起任公司总经理、董事，左季庆先生于 2023 年 1 月 3 日离任公司总经理、董事；基金管理人于 2023 年 1 月 6 日发布公告，韩占锋先生自 2023 年 1 月 5 日起任公司督察长，申梦玉先生于 2023 年 1 月 5 日离任公司督察长；基金管理人于 2023

年 1 月 6 日发布公告，董瑞倩女士于 2023 年 1 月 5 日离任公司固定收益投资总监。  
本报告期内，基金管理人、基金托管人的专门基金托管部门未发生重大的人事变动。

### 10.3 涉及基金管理人、基金财产、基金托管业务的诉讼

本报告期内无涉及本基金管理人、基金财产、基金托管业务的诉讼。

### 10.4 基金投资策略的改变

本报告期内本基金投资策略未改变。

### 10.5 为基金进行审计的会计师事务所情况

本基金自基金合同生效日起聘请安永华明会计师事务所（特殊普通合伙）为本基金提供审计服务，自 2021 年 10 月 20 日起，改聘普华永道中天会计师事务所（特殊普通合伙）为本基金提供审计服务。

### 10.6 管理人、托管人及其高级管理人员受稽查或处罚等情况

#### 10.6.1 管理人及其高级管理人员受稽查或处罚等情况

本报告期内，基金管理人及其高级管理人员未受监管部门稽查或处罚。

#### 10.6.2 托管人及其高级管理人员受稽查或处罚等情况

本报告期内，基金托管人及其高级管理人员未受监管部门稽查或处罚。

### 10.7 基金租用证券公司交易单元的有关情况

#### 10.7.1 基金租用证券公司交易单元进行股票投资及佣金支付情况

金额单位：人民币元

券商名称	交易单元数量	股票交易		应支付该券商的佣金		备注
		成交金额	占当期股票成交总额的比例 (%)	佣金	占当期佣金总量的比例 (%)	
国盛证券	2	98,648,088.88	100.00	62,276.60	100.00	-
东吴证券	2	-	-	-	-	-
东兴证券	2	-	-	-	-	-
海通证券	2	-	-	-	-	-

注：根据中国证券监督管理委员会《关于完善证券投资基金交易席位制度有关问题的通知》（证监基字[2007]48号）的有关规定要求，本公司在比较了多家证券经营机构的财务状况、经营状况、研究水平后，向多家券商租用了基金专用交易单元。

1、基金专用交易单元的选择标准如下：

(1) 综合实力较强、市场信誉良好；

- (2) 财务状况良好，经营状况稳健；
- (3) 经营行为规范，具备健全的内部控制制度；
- (4) 研究实力较强，并能够第一时间提供丰富的高质量研究咨询报告，并能根据特定要求提供定制研究报告；能够积极同我公司进行业务交流，定期来我公司进行观点交流和路演；
- (5) 具有丰富的投行资源和大宗交易信息，愿意积极为我公司提供相关投资机会，能够对公司业务发展形成支持；
- (6) 具有费率优势，具备支持交易的安全、稳定、便捷、高效的通讯条件和交易环境，能提供全面的交易信息服务；
- (7) 从制度上和技术上保证我公司租用交易单元的交易信息严格保密。

2、基金专用交易单元的选择程序如下：

- (1) 公司根据上述标准确定选用交易单元的证券经营机构；
- (2) 公司和被选中的证券经营机构签订交易单元租用协议。

10.7.2 基金租用证券公司交易单元进行其他证券投资的情况

金额单位：人民币元

券商名称	债券交易		债券回购交易		权证交易	
	成交金额	占当期债券成交总额的比例 (%)	成交金额	占当期债券回购成交总额的比例 (%)	成交金额	占当期权证成交总额的比例 (%)
国盛证券	75,437,763.29	100.00	171,600,000.00	100.00	-	-
东吴证券	-	-	-	-	-	-
东兴证券	-	-	-	-	-	-
海通证券	-	-	-	-	-	-

10.8 其他重大事件

无。

§ 11 影响投资者决策的其他重要信息

11.1 报告期内单一投资者持有基金份额比例达到或超过 20%的情况

投资者类别	报告期内持有基金份额变化情况					报告期末持有基金情况	
	序号	持有基金份额比例达到或者超过 20%的时间区间	期初份额	申购份额	赎回份额	持有份额	份额占比 (%)
机构	1	20230101~20230630	117,556,844.77	0.00	0.00	117,556,844.77	31.01

	2	20230403~20230630	0.00	201,753,851.40	0.00	201,753,851.40	53.23
个人	-	-	-	-	-	-	-
产品特有风险							
<p>本基金在报告期内出现单一投资者持有基金份额达到或超过 20% 的情形，可能存在大额赎回的风险，并导致基金净值波动。此外，机构投资者赎回后，可能导致基金规模大幅减小，不利于基金的正常运作。</p> <p>基金管理人承诺以诚实信用、勤勉尽责的原则管理和运用基金资产，并将采取有效措施保证中小投资者的合法权益。</p>							

## 11.2 影响投资者决策的其他重要信息

无。

## § 12 备查文件目录

### 12.1 备查文件目录

- 12.1.1 中国证监会批准国寿安保裕安混合型证券投资基金募集的文件
- 12.1.2 《国寿安保裕安混合型证券投资基金基金合同》
- 12.1.3 《国寿安保裕安混合型证券投资基金托管协议》
- 12.1.4 基金管理人业务资格批件、营业执照
- 12.1.5 报告期内国寿安保裕安混合型证券投资基金在指定媒体上披露的各项公告
- 12.1.6 中国证监会要求的其他文件

### 12.2 存放地点

国寿安保基金管理有限公司, 地址: 北京市西城区金融大街 28 号院盈泰商务中心 2 号楼 11 层

### 12.3 查阅方式

- 12.3.1 营业时间内到本公司免费查阅
- 12.3.2 登录本公司网站查阅基金产品相关信息: [www.gsfunds.com.cn](http://www.gsfunds.com.cn)
- 12.3.3 拨打本公司客户服务电话垂询: 4009-258-258

国寿安保基金管理有限公司

2023 年 8 月 31 日